

2013[平成25年]

4

広報

あさかわ

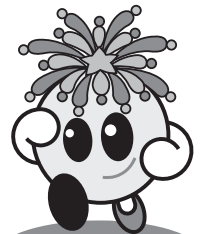

あさま凸
住んでよかった 私の町 浅川

No.521

WEB版広報あさかわ <http://www.town.asakawa.fukushima.jp/kouhou/>

広報あさかわ

検索

第26回「町長賞」授与式



写真 第26回「町長賞」受賞者の皆さん

今月の主な内容

☆第26回「町長賞」授与式

☆浅川町体育協会表彰式

☆まちのわだい・できごと

☆「町民リレー」・米寿祝い

☆保健センターだより

☆春の全国交通安全運動

☆各種お知らせ

☆4月の主な行事

上:第26回となる「町長賞」を受賞された皆さんです。昨年を上回る2団体、33名が受賞しました。

右:里白石小学校個人の部で代表受領した相田琴星さん(4年)です。



編集・発行/浅川町役場 総務課

〒963-6292

福島県石川郡浅川町大字浅川字背戸谷地112番地の15

電話 0247-36-4121 FAX 0247-36-2895

HPアドレス <http://www.town.asakawa.fukushima.jp/>

印刷 浅川印刷所(浅川町)

優秀な成績をあげた 子どもたちを表彰



2年連続団体の部受賞の山白石小学校

2団体、33名が受賞

第26回「町長賞」授与式が3月1日(金)、町中央公民館において行われました。

「町長賞」は、スポーツ、文学、音楽など幅広い分野で活躍した小・中学生や団体をたたえるもので、今年度は2団体と33名が受賞しました。

式では、団体の代表者や学校ごとの代表者へ、須藤町長より表彰状と記念品の図書カードが手渡され、その後、緑川又次郎教育委員長よりお祝いのご挨拶があり、最後に受賞者を代表して、浅川中学校3年の岡部真仁さんが「この受賞を励みにさらに頑張りたいと思います。」とお礼の言葉を述べました。

受賞した団体・個人 (敬称略・受賞名簿順)

◆団体の部

里白石小学校

・第36回福島県書道連盟選抜展
団体特別賞

山白石小学校

・福島県学校歯科保健優良校
努力賞

◆小学校個人の部(浅川小)

尾又 駿太郎(4年)

・第45回福島県児童作文コンクール
準特選

薄井 響紀(6年)

・第45回福島県児童作文コンクール
佳作

松浦 拓真(5年)

・福島県小学校理科作品展
奨励賞

水野 太陽(3年)

・福島県小学校児童画展
特賞

上田 玲奈(6年)

・福島県小学校児童画展
入賞

佐藤 朱音(5年)

・JA共済県小・中学校書写コンクール
奨励賞

根本 滯音(5年)

・JA共済県小・中学校交通安全ポスターコンクール
奨励賞

小司 順教(6年)

・全国間税会総連合会「税の標語」
入選

三輪 陽菜多(5年)

・第57回福島県書きぞめ展(毛筆の部)
書きぞめ賞

星 花澄(6年)

・第57回福島県書きぞめ展(毛筆の部)
書きぞめ奨励賞

◆小学校個人の部(里白石小)

我妻 拓弥(3年)

・第36回福島県書道連盟選抜展
NHK福島放送局賞

圓谷 史生(3年)

・第36回福島県書道連盟選抜展
日本経済新聞社福島支局賞

相田 琴星(4年)

・第36回福島県書道連盟選抜展
福島テレビ賞

小澤 涼香(5年)

・第36回福島県書道連盟選抜展
日本経済新聞社福島支局賞

◆小学校個人の部(山白石小)

福田 優理(2年)

・福島県小学校理科作品展
奨励賞

笹島 志有子(3年)

・第60回福島県短歌祭福島県歌人会
会長賞

福田 優来(4年)

・福島県小学校理科作品展
特選

高野 真依(4年)

・第26回福島県小学校児童画展
金賞



中学校個人の部で代表受領した佐藤千裕さん(3年)

◆中学校個人の部(浅川中)

- 岡部 真仁(3年)
 - ・第48回中体連石川支部駅伝競走大会 2区 区間新記録
- 佐藤 千裕(3年)
 - ・第57回福島県書きぞめ展 書きぞめ賞
- 栗原 亜美(1年)
 - ・第58回青少年読書感想文 福島県コンクール 準特選
- 松浦 裕真(3年)
 - ・第62回全国小・中学校作文コンクール県審査会 優秀賞
- 生田目 志保(1年)
 - ・第66回福島県下小・中学校音楽祭(第3部創作) 金賞
- 富永 悠太(2年)
 - ・第66回福島県下小・中学校音楽祭(第3部創作) 銅賞
- 中田 綾奈(1年)
 - ・「家庭の日」ポスターコンクール 優良賞
- 我妻 夏実(1年)
 - ・読書感想画コンクール 優良賞
- 栗原 美南(2年)
 - ・歯科衛生生ポスターコンクール 佳作
- 白川 七美(2年)
 - ・「家庭の日」ポスターコンクール 優良賞
- 矢内 優穂(2年)
 - ・読書感想画コンクール 優良賞
 - ・子どもの災害事故防止ポスターコンクール 最優秀賞

山崎 萌花(2年)

- ・「家庭の日」ポスターコンクール 優秀賞
- ・JA共済県小・中学生交通安全ポスターコンクール 銅賞
- 岡本 遥子(3年)
 - ・「未来に残そう青い海」絵画コンクール 海上保安長官賞



代表でお礼のことばを述べる岡部真仁さん(浅川中3年)

- 土砂災害防止絵画コンクール 福島県砂防協会会長賞
- 歯科衛生生ポスターコンクール 優秀賞
- 「家庭の日」ポスターコンクール 優良賞
- 読書感想画コンクール 優良賞
- 押見 彩花(3年)
 - ・土砂災害防止絵画コンクール 福島県砂防協会会長賞
 - ・地域安全ポスターコンクール 佳作
- 兼子 諒也(3年)
 - ・火災予防ポスターコンクール 優秀賞

スポーツ優秀選手を表彰

2団体、10名が受賞



平成24年度の浅川町体育協会表彰式が3月1日(金)町中央公民館において行われました。
この賞はスポーツにおける分野において特に優秀な成績をおさめた方が表彰されるもので、今年度は2団体、10名が受賞しました。

受賞した個人・団体
(敬称略・受賞名簿順)

- ◎個人の部
 - ◆スポーツ功労賞
 - 八代 功一(一般)
 - ◆優秀選手賞
 - 緑川 裕也(学法石川高3年)
 - ・自転車競技
 - 富永 梨華子(学法石川高3年)
 - ・バスケットボール競技
 - 鈴木 あかね(学法石川高2年)
 - ・バスケットボール競技
 - 小濃 夏美(白河旭高3年)
 - ・バスケットボール競技
 - 國井 理沙(白河旭高2年)
 - ・バスケットボール競技
 - 岡部 真仁(浅川中3年)
 - ・陸上競技
 - 須藤 三成(浅川中3年)
 - ・空手
- ◆少年スポーツ奨励賞
 - 佐川 瑠哉(浅川小6年)
 - ・陸上競技
 - 吉田 隼人(浅川小6年)
 - ・陸上競技
- ◎団体の部
 - 浅川サッカースポーツ少年団
 - ・フットサル
 - あさかわファイヤーズ
 - ・学童軟式野球



卒業おめでとう!! 76名の旅立ち



浅川中学校卒業証書授与式が、3月13日(水)、同校体育館で行われ、76名の皆さんが卒業しました。

式では、吉田忠夫校長から卒業生一人ひとりに卒業証書が授与され、「自分の人生に自信を持ち、次のステージでの活躍を期待します。」と式辞がありました。

その後、須藤町長と来賓の方々より祝辞があり、卒業生を代表しての答辞では、市川聖也さんから「浅川中学校という大きな存在があるからこそ、今の自分があるということをいつも心におき、これからの道を歩んでいきます。」と力強い答辞がありました。

式の最後では「旅立ちの日に」を全員で合唱すると、卒業生の多くが涙を流し、3年間を共にした仲間との別れを惜しまれました。

76名の皆さん、ご卒業おめでとうございます

3月1日から7日までの春季全国火災予防運動期間にあわせ、山白石小学校児童で結成されている「山白石少年少女消防クラブ」による広報活動が、3月5日(火)に行われました。

当日は、山白石小学校の代表2名が石川消防署浅川分署長と広報車による広報活動を行い、各地区では隊員たちが大きな声で「火の用心! マッチ一本火事のもと!」と、元気にリズムよく叩かれる拍子木とあわせて、地区一軒一軒を回り「火の用心」を呼びかけました。

**少年少女消防クラブが
火の用心!!**



お手軽スポーツ 荒町Cチーム優勝

2月22日(金)、町老人クラブ連合会(圓谷文雄会長)主催による、スカットボール大会が、町コミュニティセンターで行われました。

この大会は、高齢者が手軽にできるスポーツのスカットボールを通して、「閉じこもり予防」や「生きがい増進」に役立てようと、老人クラブ連合会活動の一環として、昨年からの取り組みを始め、今回は、町内の老人クラブから19チーム、105名の方が参加し熱戦を繰り広げました。

優 勝…荒町Cチーム
準優勝…荒町Aチーム
3 位…本町Aチーム



地区防犯の要 防犯責任者会総会

2月26日(火)、町防犯連絡責任者会(小針藤毅会長)総会が、中央公民館において行われました。

総会には、約20名が出席し、平成24年度中の防犯活動と決算が報告され、平成25年度についても事業計画案と予算案が提出され承認されました。

事業計画においては、継続した駅前防犯活動と夏季に行われる盆踊り大会や花火大会時の街頭活動、年末年始の事件事故防止街頭活動などの参加について確認しました。

また、2年任期の役員改選が行われ、会長に高宮利夫さん(東大畑2区)が就任しました。

ひなまつり誕生会

3月1日(金)、浅川幼稚園、浅川保育所、山白石保育所においてそれぞれ楽しく行われました。



自衛隊入隊者を激励

3月8日(金)、浅川町自衛隊入隊者激励会が役場町長室において行われました。

今回入隊したのは、圓谷裕さん(山白石5区)で、陸上自衛隊に入隊します。

当日は、須藤町長から「自衛隊は本当に大変な仕事ですが頑張ってください。」との激励があり、圓谷さんも「これから国のために頑張っていきます。」と力強く応えました。

また、自衛隊福島地方協力本部白河地域事務所の秋元日出男所長、町自衛隊父兄会の水野好恵会長などからもあわせて激励の言葉と激励品が贈られました。



町を綺麗に 両町区婦人会

3月10日(日)、両町区婦人会の皆さんによる清掃ボランティア活動が行われました。

この活動は「自分たちの町は自分たちで綺麗にしよう」と両町区の町婦人会に所属する皆さんが毎年実施しているもので、今年は14名が参加し、国道118号(通称バイパス)周辺のゴミ拾いを行いました。集められたごみは、資源ごみで10袋、不燃ごみで4袋にもなりました。

毎年のボランティア清掃活動、ありがとうございました。



町民ルー

町民の方から町民の方へ友だちの輪を
ひろげていくコーナーです



あづまはつみ
我妻初美さん(本町2区)

- ▶年齢は? 34歳
- ▶出身は? 浅川町
- ▶家族構成は? 長男、長女、自分
- ▶趣味は? カラオケ
- ▶今欲しいものは? 新車
- ▶楽しかった思い出は?
EXILEのライブに行ったこと

- ▶どんなスポーツが好きですか?
特になし
- ▶プチ将来は?
海外旅行
- ▶町の印象は?
ちょっとさみしい…
- ▶何か一言どうぞ
忍ちゃん、次
よろしくで～す!



▶次回は、水野 忍さん(荒町)の予定です

- ▶年齢は? 24歳
- ▶出身は? 浅川町
- ▶家族構成は? 妻、娘二人
- ▶趣味は? 酒、仕事
- ▶今欲しいものは? 金と時間
- ▶楽しかった思い出は? 独身時代
- ▶どんなスポーツが好きですか? 競馬

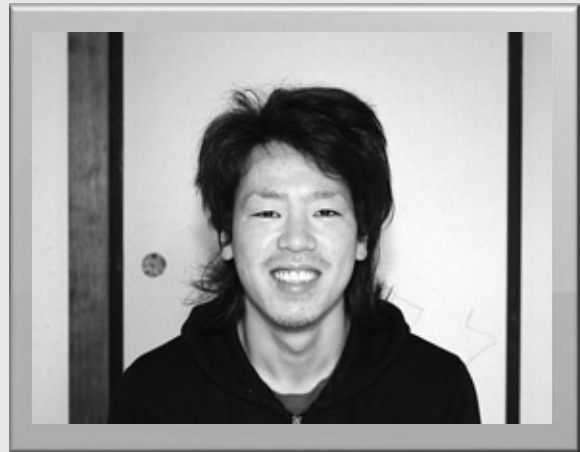

いっせい
立花 一生さん(荒町)

- ▶プチ将来は? いろんな免許がほしい
- ▶町の印象は? 場所的に得している
- ▶何か一言どうぞ ゆうた、温泉連れてって!

▶次回は、鈴木雄太さん(箕輪)の予定です

いつまでもお元気で 祝米寿

- ▶ **趣味は？**
野菜作りと畑仕事です
- ▶ **特技は？**
縫い物と漬物作りです
- ▶ **戦時中の思い出は？**
物資がなくて、生活が大変でした
- ▶ **若い頃、楽しかった思い出は？**
娘と孫と一緒に2泊3日の北海道旅行ツアーに参加して楽しんだことです
- ▶ **毎日何をしていますか？**
テレビを見たり、天気の良い時は散歩をしたりしています。暖かくなれば畑仕事もしています
- ▶ **町の印象は？**
静かで住み良い町です
- ▶ **最後に何か一言どうぞ**
ひ孫の成長が楽しみです



かく た
角田カネさん
(山白石3区)

長寿の祝い歳

- | | | | |
|--------------|-----------|---------------|-----------------|
| ◆ 61歳 | 還暦 (かんれき) | ◆ 100歳 | 百寿 (ひゃくじゅ・ももじゅ) |
| | 華甲 (かこう) | | 紀寿 (きじゅ) |
| ◆ 70歳 | 古希 (こき) | ◆ 108歳 | 茶寿 (ちゃじゅ) |
| ◆ 77歳 | 喜寿 (きじゅ) | | 不粋 (ふわく) |
| ◆ 80歳 | 傘寿 (さんじゅ) | ◆ 111歳 | 皇寿 (こうじゅ) |
| ◆ 88歳 | 米寿 (べいじゅ) | | 川寿 (せんじゅ) |
| ◆ 90歳 | 卒寿 (そつじゅ) | ◆ 120歳 | 大還暦 (だいかんれき) |
| ◆ 99歳 | 白寿 (はくじゅ) | | 昔寿 (せきじゅ) |



元気で長生き 高齢者への支援事業

高齢者健康管理事業

健康の増進と高齢者相互のコミュニケーションの場を提供するため、65歳以上の方が指定旅館へ宿泊する際に、宿泊費の一部を助成する制度です。

助成額は1泊につき1,000円。5名以上で1回につき3泊まで、年3回利用できます。

事前の申請が必要ですので、助成を希望される方は、保健福祉課にある申請書を提出してください。

高齢者にやさしい住まいづくり助成事業

高齢者が健康で自立した在宅生活を送れるように、段差解消・手すりの取付け・洋式便器への改修などの住宅改修に助成しています。

助成額は対象となる改修の10分の9で最高180,000円まで助成します。

事前の申請が必要になります。

また、平成25年度は、国の予算の関係で事業の開始時期が遅れますので、事前に確認してください。

2月8日に行われた
幼児の歯科健診での
むし歯のないお友達



いしい ゆうせいくん



えんどう かえでくん



かわおと れんくん



きや けいごくん えいとくん



ごうた かなごちゃん



こみなと はるきくん



しらいし うらんちゃん



すずき そうたくん



ねもと こよりちゃん



みどりかわ ひなとくん



せきね りょうたくん

つらい症状

スギ花粉症のセルフケア

- 外出時には、マスク・めがねをして、原因の花粉を少しでもからだに入れないようにしましょう。
- 花粉情報に注意し、花粉飛散が多いときは、無駄な外出は避けましょう。
- 家にいるときでも、花粉飛散の多い日は、窓の開け閉めに注意しましょう。
- 花粉のつきにくい素材の上着にしましょう。（ウインドブレーカーなど）
- 外出から帰ってきたら、すぐに顔を洗い、うがいをしましょう。
- 悪化の因子であるストレス、睡眠不足、飲酒などを控えましょう。

セルフケアをしながら、医師、薬剤師による治療を含め、花粉症の季節を少しでも快適に過ごせるといいですね。

厚生労働省ホームページより

【乳幼児の健診・教室】 ●対象者には個別通知します。母子健康手帳をご持参ください。

	3～4か月健診	1歳6か月児健診	3歳児健診
日 程	4月16日(火)	4月26日(金)	5月31日(金)
受付時間	午後0:30～0:45	午後0:30～0:45	午後0:30～0:45
場 所	保健センター	保健センター	保健センター
対 象 者	平成24年11月～12月生	平成23年8月～9月生	平成22年1月～2月生
	股関節脱臼検査	もぐもぐ教室	お誕生教室
日 程	4月11日(木) 5月9日(木)	4月25日(木)	5月9日(木)
受付時間	午後1:30～1:45	午前9:15～9:30	午前9:15～9:30
場 所	石川町保健センター	保健センター	保健センター
対 象 者	4月 平成24年12月生 5月 平成25年1月生	平成24年8月～9月生	平成24年4月～5月生

【つどいの広場・育児相談】 日程:4月9日(火)・4月23日(火)・5月14日(火) 場所:保健センター

★ ホールの開放時間:午前9時30分～11時30分

★ 「つどいの広場参加カード」を作成しています。1回あそびにくると1ポイント。

(ダブルポイントの日もあります。)5ポイントで「はぶらし」をプレゼント。

【みんなとっしょの広場】 日程:5月29日(水) 場所:浅川幼稚園

★ 幼稚園の教室や園庭で自由楽しくあそびましょう。赤ちゃんから参加できます。

★ 時間:10時～11時

★ 「つどいの広場参加カード」をご持参ください。ポイントがたまります。



育児サークル会員募集

浅川町の子育てサークル「のびのびくらぶ」では、平成25年度の会員を募集しています。このサークルは、お母さんたちが自主運営していて、毎月2回程度集まり、子育てのことについて話したり子供が楽しめる季節の行事を実施したりして活動しています。子育てをされていて、いろいろな悩みや不安があっても、活動に参加し気分転換することで、お母さん自身が安心できるのではないかと思います。また、子ども同士で遊ぶことやさまざまな体験は、子どもを大きく成長させます。

入会を希望される方は、4月下旬頃までに、保健センターへ電話等で申し込んでください。

【心の健康相談】

日程及び場所:4月24日(水) (予約制) 浅川町保健センター

●相談を希望される方は、電話で申し込んでください。(電話36-4722)

●精神面で悩みを持っている方、心の病気や精神障害で困っている方やその家族、関係者が対象になります。相談には、医療機関の臨床心理士が応じます。

【肺炎球菌予防接種（任意接種）】

肺炎球菌ワクチンとは、高齢の方の肺炎球菌による肺炎感染を予防するためのものです。

過去5年以内に接種した方、町の助成を受けて接種した方は、対象となりません。

接種を希望する場合は、接種をしてよいか、主治医の先生とよくご相談ください。そのうえで、保健センターに申請し、石川郡内の医療機関で接種を受けるようになります。

対象者

接種期間内に70歳以上で町内に住所を有する方、または、65歳以上70歳未満で、次の疾患がある方。

- 呼吸器・腎臓・ヒト免疫不全ウイルスによる免疫機能に障害を有する方
- 悪性新生物の治療歴のある方又は治療中の方
- 糖尿病による薬物治療を有する方

申請場所

保健センター

※予防接種の説明・予診票の配布をしますので、印鑑を持参し保健センターへおこしください。

接種期間

平成25年4月1日～平成26年3月31日

接種場所

石川郡内の医療機関（石川郡医師会）のみ

※郡外の医療機関での接種は公費負担の対象となりませんのでご注意ください。

接種料金

1人1回8,000円（自己負担額4,000円、残り4,000円を町が助成します。）

※接種前にかかる診察及び接種ができなかった場合は、全額自己負担となります。

不明な点などがありましたらお問い合わせください。

「妊婦健康診査」受診費用の助成について

浅川町では、妊婦健康診査の費用を15回助成しています。浅川町民である妊婦の方が、医療機関で、妊婦健康診査を受診するとき、その費用を浅川町が負担するものです。費用助成を実施する検査項目は、福島県医師会の指示により定められています。妊婦さんがかかりつけの医師の指示に基づく特別な検査を受ける場合は、費用助成の対象とならないこともあります。

「妊婦一般健康診査受診票」は、妊娠を届け出たとき（母子健康手帳の交付時）同時に交付していますので、医師により妊娠の診断を受けたらすみやかに届け出をしてください。（妊婦一般健康診査受診票交付前の受診費用については、自己負担となります。また、さかのぼっての公費負担はしません。）

母子健康手帳及び受診券の交付は保健センターで行っています。他町村から転入された場合でも該当しますので、ご連絡ください。

（不明な点の問い合わせ先：保健センター 保健師 電話36-4722）

平成25年度及び26年度の検診意向調査を実施します

（調査は2年に1回実施しています）

実施時期：5月下旬

実施方法：地区担当の保健協力員さんが各世帯を訪問します

※世帯ごとに封筒に入れて配布しますのでよく読んで記入してください。

※65歳以上の方は、基本チェックリスト（左のページにありますので、参考にしてください。）の記入もお願いいたします。

平成25年度 成人の方を対象とした運動教室を次のとおり予定しています

メタボ対策

【特定健診・特定保健指導に基づき実施しています。】

対象は40歳～74歳までの方で特定健診の結果、メタボリックシンドローム（内臓脂肪症候群）の予備群・該当者で運動指導を勧められた方。（国保加入者）

介護予防対策

【介護予防事業に基づき実施しています。】

一般高齢者対象：おおむね65歳以上の方で、運動をすることで体力増進したい方。
 二次介護予防高齢者対象：年度末までに65歳以上になる方で、基本チェックリスト（アンケート調査の結果、生活機能の低下が疑われ、運動や栄養、口腔機能の改善が必要と判定した方が対象となります。

◎基本チェックリスト

※下記の質問について「はい」「いいえ」のいずれかに○をつけてください。

No.	質問項目	回答	
1	バスや電車で、1人で外出していますか	1.いいえ	0.はい
2	日用品の買物をしていますか	1.いいえ	0.はい
3	預貯金の出し入れをしていますか	1.いいえ	0.はい
4	友人の家を訪ねていますか	1.いいえ	0.はい
5	家族や友人の相談にのっていますか	1.いいえ	0.はい
6	階段を手すりや壁をつたわずに昇っていますか	1.いいえ	0.はい
7	椅子に座った状態から何もつかまらずに立ち上がっていますか	1.いいえ	0.はい
8	15分位続けて歩いていますか	1.いいえ	0.はい
9	この1年間に転んだことがありますか	1.はい	0.いいえ
10	転倒に対する不安は大きいですか	1.はい	0.いいえ
11	6ヵ月間で2～3kg以上の体重減少がありましたか	1.はい	0.いいえ
12	身長 _____ cm 体重 _____ kg (注) BMI = ※BMIは体重(Kg)÷身長(m)÷身長(m)で求め、18.5未満の場合は○を1つ数えます。		
13	半年前に比べて固いものが食べにくくなりましたか	1.はい	0.いいえ
14	お茶や汁物等でむせることがありますか	1.はい	0.いいえ
15	口の渴きが気になりますか	1.はい	0.いいえ
16	週に1回以上は外出していますか	1.いいえ	0.はい
17	昨年と比べて外出の回数が減っていますか	1.はい	0.いいえ
18	周りの人から「いつも同じ事を聞く」などの物忘れがあるとされますか	1.はい	0.いいえ
19	自分で電話番号を調べて、電話をかけることをしていますか	1.いいえ	0.はい
20	今日が何月何日かわからない時がありますか	1.はい	0.いいえ
※ 21～25の「こころの健康」についての質問は今回省略します		○の数	個

問6～10までの5項目のうち3項目以上に該当する方 → 運動の必要有

問11及び12の2項目すべてに該当する方 → 栄養改善の必要有

問13～15までの3項目のうち2項目以上に該当する方 → 口腔状態改善の必要有

この調査の結果、「運動の必要有」と判断された方に対して、運動教室へのお誘いを優先して実施します

春の全国交通安全運動

4月6日(土)～4月15日(月)

スローガン

「ベルトした? みんなしたよが 合言葉」

春の交通安全運動では、少子化が進む中、次代を担う子どものかけがえない命を社会全体で交通事故から守ることが重要であり、特にこの時期は新入学児童等に交通ルールや交通マナーを習得させる必要があるとともに、交通事故死者数全体の約半数を高齢者が占める交通事故情勢に的確に対処する必要があることから、「子どもと高齢者の交通事故防止」を運動の基本として実施されます。

自転車の利用が増大する中、自転車関連事故が大きな社会問題となっており、自転車利用者のルール遵守とマナー向上に対する国民の関心が高まっていること、後部座席シートベルトの着用率やチャイルドシートの使用率がいまだに低調であること、重大交通事故の原因となる飲酒運転による悲惨な交通事故が後を絶たないことから、次の3点を運動の重点とします。

○自転車の安全利用の推進(特に福島県自転車安全利用五則の徹底)

・自転車利用時は「福島県自転車安全利用五則」、交通ルール・マナーを遵守しましょう。

《福島県自転車安全利用五則》

- 1 自転車は、原則車道を左側通行、歩道は例外
- 2 歩道は歩行者優先で、車道寄りを徐行
- 3 信号遵守と一時停止・安全確認
- 4 安全ルール・マナーを守る
 - ・飲酒運転・二人乗り・並進の禁止
 - ・夜間はライトを点灯・反射材着装
 - ・運転中の携帯電話・ヘッドホンの使用、傘さし運転の禁止
- 5 被害軽減のためヘルメット着用に努める



・頭部を保護するため、ヘルメットの着用に努めましょう。

○すべての座席のシートベルトとチャイルドシートの正しい着用の徹底

シートベルト、チャイルドシート着用の効果、必要性を認識し、車に乗ったら必ずすべての座席でシートベルト・チャイルドシートを正しく着用しましょう。

○飲酒運転の根絶

- ・飲酒運転の悪質性・危険性、交通事故の悲惨さを認識し、飲酒運転の根絶を推進しましょう。
- ・飲酒を伴う各種行事や会合等には、車を持ち込まないようにしましょう。やむを得ない場合は、ハンドルキーパーを決めておくなどして、飲酒運転を防止しましょう。
- ・飲酒運転だけでなく、飲酒運転を助長する行為(車両提供・酒類提供車両同乗)の根絶を推進しましょう。

～ 4月10日(水)は「交通事故死ゼロを目指す日」～

一戸・一名・一朝運動

ご協力
お願い
します。

「一戸・一名・一朝運動」とは、町民総ぐるみで交通ルールがわからない子供たちを無事に学校まで送り届ける街頭（自宅から近い横断歩道や交差点など）での交通指導です。

「平成25年春の全国交通安全運動」期間中（土曜・日曜・学校の休業日を除く）区長さんから割当てられた地点で指導をお願いします。

実施時間は、《午前7時00分から午前7時45分まで》です。

なお、指導にあたりましては、自ら交通事故にあわないよう十分注意してください。

浅川町の過去の 人身事故発生状況

区分	年	15年	16年	17年	18年	19年	20年	21年	22年	23年	24年
発生件数		29	35	21	34	16	13	16	21	19	13
うち高齢者		7	10	6	5	1	2	3	9	4	3
死者数		1	2	0	0	0	0	0	0	0	0
うち高齢者		0	1	0	0	0	0	0	0	0	0
傷者数		39	47	25	39	19	16	21	28	28	15
うち高齢者		8	12	7	6	1	2	5	10	5	3

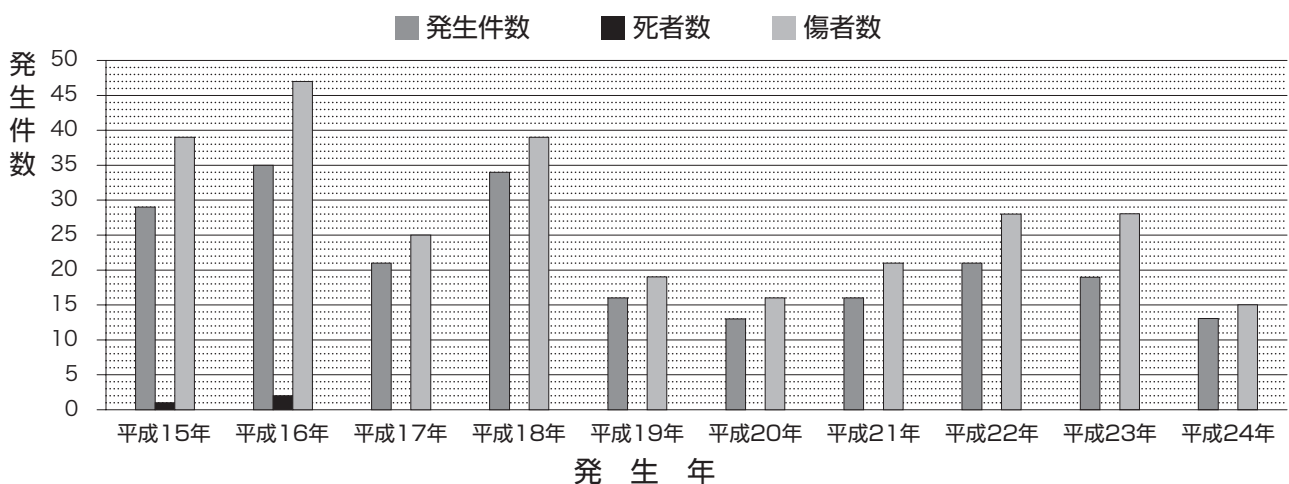

平成17年から死者数は0人であるものの、人身事故の発生件数、傷者数は年により増・減があり、第8次浅川町交通安全計画において目標に掲げた「発生件数15件、死者数0人、傷者数20人以下」を達成できた年は、過去10年間で平成20年と平成24年のみです。

また、高齢運転者交通事故発生件数等が過去10年間で最も多い平成16年においては、高齢運転者の事故発生件数割合も62.5%、死者数50%、傷者数25.5%と多い状況でした。平成23年からは減少傾向にありますが、平成25年1月1日現在における26.06%を占める高齢化率と高齢者の免許保有率が増えていますので、今後も高齢者の皆さんは交通事故に十分注意してください。

事故危険箇所の再確認を!!



県道と町道が複雑に交差する5差路です。通勤・帰宅時間帯は交通量も多く特に注意が必要です。一旦停止を厳守し、安全確認のうえ、ゆずり合いの気持ちをもって安全運転に心がけてください。



1
荒町地内
5差路交差点

4
国道118号
月斉地内

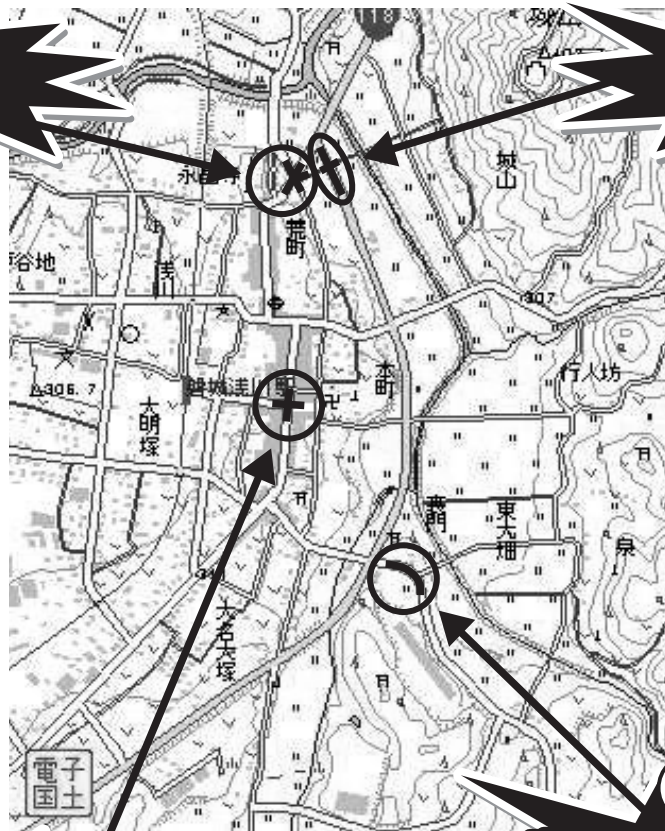

浅川駅前通りと本町通りの県道交差点は、歩道がある2車線の十字路交差点となっており、駅前通りがいずれも一旦停止となっています。左右の安全確認を厳守し通行してください。本町通りでは交差点手前からスピードを落とし、安全運転をお願いします。

国道118号は非常に交通量が多く、石川方面に向う月斉地内の交差点では、停止車両への追突に十分注意してください。また、信号機手前には国道を横断する町道もあり、通行する際は信号待ちの車両により見通しが悪くなりますので、左右の安全確認を厳守し十分注意して走行してください。

2
浅川駅前通り
十字路交差点

3
東大畑地内国道118号
交差点手前カーブ



鮫川方面から浅川町内に向う国道118号交差点では、信号待ち車両が停車しており、通勤・帰宅時間帯には交通量が多く、カーブを過ぎてすぐに車両が停車していますので注意が必要です。カーブ直後に追突の恐れがありますので、スピードを落として安全運転をお願いします。

各学校の通学路の安全確保にご協力をお願いします

浅川駐在所の池田班長に聞きました!



昨年の浅川町内での交通事故は、死亡事故もなく、人身事故は一昨年より30%位上減少していますが、石川郡内では悲惨な交通死亡事故が5件も発生しており、交通死亡事故総件数も増加しています。

事故の原因は、きちんと安全確認をしなかったことなどのちょっとした不注意です。

町内での事故危険箇所を再確認していただき、また、子どもや高齢者を守るために、安全運転に心がけましょう。

浅川小学校

駅前通りから学校までの道路は非常に狭いです。通学・帰宅時間帯の車両の通行はできるだけ避けてください。



里白石小学校

国道118号は交通量が多く歩道も狭いです。児童を見かけたらスピードを落とし安全運転に心がけてください。



山白石小学校

校門坂入口は勾配がありカーブにもなっているため見通しが非常に悪いです。スピードを落とし安全運転に心がけてください。



浅川中学校

役場前通りは交通量が多く、送迎でも道路や役場駐車場などが混雑します。スピードを落とし安全運転に心がけてください。



※電子国土の地図を使用しております。

全国各地で発生している通学路での交通事故を受け、町でも関係機関、団体が通学路の安全確認合同会議を開催し、「浅川町内通学路における交通安全の確保」を作成しました。町のホームページでも公表していますのでご覧ください。 <http://www.town.asakawa.fukushima.jp/outline/data/12.html>

平成25年度 浅川町町税等納期限一覧表

平成25年度の町税等の納期限は次の表のとおりです。忘れずに納付しましょう!

税目等	4月 30日	5月 27日	6月 27日	7月 29日	8月 27日	9月 27日	10月 28日	11月 27日	12月 25日	1月 27日	2月 27日
軽自動車税	全期										
固定資産税		1期		2期					3期		4期
国民健康保険税		1期		2期	3期	4期	5期	6期	7期	8期	9期
介護保険料		1期		2期	3期	4期	5期	6期	7期	8期	9期
町県民税			1期		2期		3期			4期	
後期高齢保険料					1期	2期	3期	4期	5期	6期	7期

～町税等の納付に便利な口座振替をご利用ください～

毎回、納付書を持って金融機関まで納めに行くのが大変…そんな方に口座振替をお勧めします。手続きをすれば自動で納期日に口座から引き落とされるので、納めに行く手間がいらず、納め忘れもありません。申請書は、町内の各金融機関支店窓口にありますので、届出している印鑑を持参のうえ申請してください。

【問い合わせ先】 税務課 ☎36-4122

～固定資産税縦覧帳簿の縦覧～

土地の地目や地積、決定された土地の価格及び家屋評価により決定された家屋の価格を固定資産縦覧台帳により、原則として毎年4月1日(月)から5月27日(月)の最初の納期限までの間、税務課において納税義務者及びその委任を受けた方(委任状が必要)が縦覧することができます。

なお、価格などに不服がある場合は、浅川町固定資産評価審査委員会に対して、固定資産台帳に価格などを登録した旨を公示した日から納税通知書の交付を受けた日後60日までに、審査の申し出をすることができます。

ただし、基準年度以外の年度では、地目変換のあった土地や新築・増築のあった家屋などを除いて、審査の申し出をすることはできません。

【問い合わせ先】 税務課 ☎36-4122

自動車税の納期は5月31日まで!!
～お早めに!!～

自動車税は、毎年4月1日現在で運輸支局の登録名義人である所有者(割賦販売による購入の場合は使用者)が納めることになっています。

納期内であれば、コンビニエンスストアでも納めることができます。(一部取り扱っていない店舗もあります。)忘れずに納入しましょう。

納税通知書は5月上旬にお送りしますので、転居等により届かない場合はお問い合わせください。

※自動車税の減免制度について

一定の要件に該当する障がいのある方のために使用される自動車については、納税義務者の申請により自動車税が減免される制度がありますので、4月1日(月)から5月31日(金)までに申請をしてください。

【問い合わせ】

県中地方振興局
県税部課税第二課
☎024-935-1261



県民健康管理・基本調査問診票の回答を!!

福島県では、原子力災害による放射線の影響を踏まえ、県民の皆さまの健康を長年にわたり見守っていきます。その出発点として、問診票をご提出いただいた皆さまには、各々の外部被ばく線量をお伝えしております。

現時点で推計結果の通知が届いていない皆さまには、現在、急ピッチで作業を進めておりますので、もう少々お待ちください。

まだ作成されていない皆さまには、基本調査問診票にご記入いただき、平成23年3月11日から7月11日までのご自身の外部被ばく線量を確認いただくために、問診票のご提出をお願いいたします。

また、県と県立医科大学では、「県民健康管理調査基本調査問診票」に関する出前書き方説明会・相談会を皆さまのご要望に応じて開催します。

開催日時は、土・日・祝祭日を除く午前9時から午後4時までの間で、1回あたり10名から15名までの相談が可能です。

詳しくは、県立医科大学県民健康管理センターまでお問い合わせください。

【問い合わせ】

福島県立医科大学県民健康管理センター
☎024-547-1786
HP「あなたの健康、見守ります」で検索。



平成25年度

浅川町住宅用太陽光発電システム設置事業

浅川町では環境にやさしい社会の実現に向けて、地球温暖化防止及び再生可能エネルギー設備導入を推進するため、住宅用太陽光発電システムを設置する方に対して補助金を交付します。

なお、募集戸数は20戸を予定しており、予算額に達した場合は募集を終了させていただきます。

申請受付	平成25年4月1日（月）から受付を開始します。
補助金額	1Kwあたり 3万円 （上限4Kwで最大12万円までとなります。）
対象者	自らが居住し、または居住しようとする町内の住宅へ設置する方。 （店舗等併用住宅の場合、延べ面積2分の1以上が居住用になっていること） <u>※平成26年3月20日までに、設置工事が完了して実績報告書の提出ができる方。</u>
対象システム	（1）低圧配電線と逆流有りで関係しているもの （2）公称最大出力が10kw未満であるもの （3）太陽電池モジュール、架台、接続箱、直流側開閉器、インバータ、保護装置等で構成されたもの （4）申請時において使用されていないもの（未使用のもの） （5）電力会社と電力供給契約を結んでいるもの
申請書類	（1）補助金交付申請書 （2）事業実施計画書 （3）収支予算書 （4）工事請負契約書または売買契約書 （5）町税等完納証明書（ <u>4月1日以降に発行されたもの</u> ） （6）その他町長が必要と認められる書類

補助金の申請は
工事着工前に！

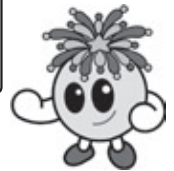

役場窓口まで**持参提出**してください。（郵送不可）申請様式は町ホームページに掲載しています。詳しい内容や不明な点は、お問い合わせください。

【お問い合わせ】 総務課 ☎36-4121

～農政商工課からのお知らせです～

平成24年産米については放射性物質全量全袋検査が行われており、浅川町産米についても、これまでに**100,824袋の検査が行われましたが、1袋も基準値（100ベクレル/Kg）を超えたものはありませんでした。**（平成25年3月18日現在）

	測定下限値 未満 (<25)	25～50 ベクレル/kg	51～75 ベクレル/kg	76～100 ベクレル/kg	計
検査点数	100,773	51	0	0	100,824
割合	99.95%	0.05%	0%	0%	100%

☆平成25年産米についても全袋検査が行われる予定です。

☆今年の夏～秋に新しいバーコードラベルを配布しますので、混同しないよう余った平成24年産米用バーコードラベルは必ず廃棄してください。

【お問い合わせ】 農政商工課 ☎36-1183

お誕生おめでとう

赤ちゃんの名前	性別	両親		行政区
小室 孝太郎 <small>こうたろう</small>	男	健一	ゆり	畑田
関根 篤人 <small>あつと</small>	男	勝彦	茜	本町2区
関根 隼人 <small>はやと</small>	男			

◆おくやみ申し上げます◆

亡くなった方	年齢	行政区
蛭田 一英	71歳	本町1区
佐川 榮一	80歳	里白石
鈴木 清	89歳	山白石4区
大谷 清子	61歳	荒町
郷田 ミイ	83歳	本町2区
我妻 シゲ	86歳	福貴作

平成25年2月届出分を掲載。
ご家族の承諾を受けた方のみ掲載します。

ご寄付ありがとうございます

平成25年還暦祝賀会 様

浅川中学校を卒業し今年還暦を迎える平成25年還暦祝賀会を代表し、木田治喜会長と矢吹勝夫庶務が教育委員会を訪れ、浅川小学校、里白石小学校、浅川中学校へそれぞれ寄付をしました。

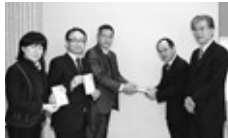

平成25年古稀祝賀会 様

今年古稀を迎える平成25年古稀祝賀会(緑川岩男会長)の皆さんが町長室を訪れ、社会福祉協議会へ寄付をしました。
30,000円



年金だより



知っておきたい
国民年金のお話
しです!!

Q 加入するかしないかは、本人の自由でしょ?

A いいえ。加入することは義務です。

- ・国民年金は、20歳以上60歳未満の日本国内にお住まいの全ての方に加入することが法律で義務付けられています。
- ・国民年金は、ご両親世代の生活を支えるため、保険料納付義務を果たし、将来、子ども世代に支えてもらうという世代間扶養の仕組みです。

Q 将来、十分な年金が本当に受け取れるの?

A はい。生きている限り受けられる、一生涯の保険です。

- ・賃金や物価の変動にあわせて、年金額が改定されるため、年金に加入(20歳)してから年金を受給(65歳)するまでの間、経済社会が変動したとしても、受取る年金の価値が保障されます。

※老齢基礎年金の額 40年間加入の場合

622,800円 (昭和61年度 (1986年度))

↓

786,500円 (平成24年度 (2012年度))

- ・国民年金の老齢基礎年金は1/2が国庫負担金(税金)で賄われており、払った保険料を上回る年金を受けられます。

【問い合わせ】 郡山年金事務所 ☎024-932-3434

役場住民課 ☎36-4124

下水道排水設備工事指定業者の指定

公共下水道に接続する宅内の排水設備工事を行うために、町が追加指定した業者は次のとおりです。

第35号	有限会社 角田設備	西郷村大字米 字椋山80-46	(0248) 48-1108
------	--------------	--------------------	-------------------

※公共下水道に接続するための宅内の排水設備工事については、町指定業者でしか行うことができません

【問い合わせ先】 建設水道課 ☎36-1184

中央公民館 図書室からのお知らせ

図書室に新刊が入りました。ゆっくり本を読んでみませんか?

開室時間 月~金 8:30~17:00

第1・3土曜日は、10:00~12:00まで

「本の読み聞かせ会」・図書の貸出をしています。

※貸出期間は2週間、一人5冊まで借られます

詳しくは中央公民館まで ☎36-2134



○悪道(森村誠一/講談社) ○ターシャ・テューダーの言葉3 今がいちばんいい時よ(ターシャ・テューダー/メディアファクトリー) ○喜びの泉 ターシャ・テューダーと言葉の花束(ターシャ・テューダー/メディアファクトリー) ○NHK大河ドラマ 歴史ハンドブック 八重の桜(山村竜也監修/NHK出版) ○NHK大河ドラマ・ストーリー 八重の桜 前編(NHK出版) ○弱いロボット(岡田美智男/医学書院) ○消えたヤルタ密約緊急電 情報士官・小野寺信の孤獨な戦い(岡部 伸/新潮社) ○シリーズ 子どもとつくる つるを編む(長谷川正勝/大月書店)

~ 返却していない本がありましたら、次の方のために早く返却しましょう!! ~

今月の笑顔



緑川潤一さん(荒町)

今月の笑顔



渡辺千香代さん(本町1区)

みんなで絆ごう笑顔リレー

4月の主な行事予定

町防災行政無線の定時放送を併せてお聞きください

日 (SUN)	月 (MON)	火 (TUE)	水 (WED)	木 (THU)	金 (FRI)	土 (SAT)
3/31 ◎石川中央医院 (石川町) ☎26-2024 ◎東館診療所 (矢祭町) ☎46-3165	1	2 資源：A地区 不燃：B地区	3 入所式(浅保) 役場窓口延長	4	5 入所式(山保)	6 ◎(公民館)
7 ◎ひらた中央病院 (平田村) ☎55-3333 ◎大木医院 (棚倉町) ☎33-2424	8 入学式 (小中学校) 午前保育・家庭訪問 (山保)	9 つどいの広場 (保セ) 交通教室(山小) 入園式(幼稚園) 資源：B地区 不燃：A地区	10 内科検診(里小) 避難訓練(山小) 始業式(幼稚園) 役場窓口延長	11 股関節脱臼検査 (石川保セ) 身体測定(山小)	12 行政区長会議 (公民館)	13
14 ◎ひらた中央病院 (平田村) ☎55-3333 ◎金澤医院 (矢祭町) ☎46-2312	15 1年生を迎える集い (山保)	16 3~4か月児健診 (保セ) 避難訓練(里小) 資源：A地区 不燃：B地区	17 なんでも法律相談 (福セ) 役場窓口延長	18 歯科検診、交通教室 (里小)	19 授業参観・PTA総会 (各小学校) 避難訓練(山保)	20 ◎(公民館)
21 消防団春季検閲式 (町民グラウンド) ◎味原医院 (玉川村) ☎57-2054 ◎東白川中央病院 (棚倉町) ☎33-3263	22 家庭訪問(幼稚園) 個別懇談会(浅保)	23 つどいの広場(保セ) 家庭訪問~26日 (里小、山小) 授業参観・PTA総会・学年懇談会 (浅中) 花まつり(山保) 資源：B地区 不燃：A地区	24 広報発行日 防犯協会総会 (公民館) 心の健康相談(保セ) 学力・学習状況調査 (里小) ぎょう虫卵検査 (浅保、山保) 交通指導(山保) 役場窓口延長	25 心電図・貧血検査 (浅小) 保育参観・PTA総会 (幼稚園)	26 1歳6か月児健診 (保セ) 身体測定(浅保)	27
28 ◎ひらた中央病院 (平田村) ☎55-3333 ◎おおひら整形 外科(棚倉町) ☎33-9468	29 昭和の日 ◎田中内科医院 (石川町) ☎26-3333 ◎塙厚生病院 (塙町) ☎43-1145	30 歯科検診(1~3年) 尿・ぎょう虫卵検査 (浅小) 知能検査(里小) 資源：A地区 不燃：B地区	5/1 役場窓口延長	5/2 おたのしみ会 (山保)	5/3 憲法記念日 ◎ひらた中央病院 (平田村) ☎55-3333 ◎木村医院 (矢祭町) ☎46-3528	5/4 みどりの日 ◎ひらた中央病院 (平田村) ☎55-3333 ◎あらまちクリック (棚倉町) ☎33-8018

◎……図書室開放日・本の読み聞かせ
 ◎……在宅当番医 保セ…保健センター
 福セ…地域福祉センター

資源：A地区 ~荒町、本町一区・二区、東大畑一区・二区

不燃：B地区 ~上記以外の区域

※可燃：月・木曜日の週2回、全地区収集

須賀川地区の在宅当番医は須賀川市保健センター内の休日夜間急病診療所で診察しています。
 須賀川市諏訪町67-1 ☎0248-76-2980
 ※在宅当番医は変更になる場合がありますので、必ず事前に電話で確認をしてください。



町の動き

人口	6,965人 (-10)
男	3,488人 (±0)
女	3,477人 (-10)
世帯	2,148世帯 (-3)

(3月1日現在)

2月の

火災件数	0件
救急出動件数	10件
人身事故件数	0件
刑法犯件数	2件



健康カレンダーを配布しております。ご利用ください。

今月の納期 4月30日(火) 軽自動車税 全期【忘れずに納付してください。】

第17回
花火の里

浅川ロードレース大会

◇日時 / 平成25年6月23日(日) 午前9時開会式〈雨天決行〉
◇会場 / 浅川町役場前(スタート・ゴール)



**出場者
募集!!**

- ① 一般・健康の部.....2,500円
(町外小中学生・高校生が参加する場合は1,000円)
 - ② 親子・ペアの部.....3,500円
(町内の方が親子の部に参加する場合は2,500円)
 - ③ 町外小中学生、高校生.....1,000円
 - ④ 町内小中学生.....無料
(浅川小、里白石小、山白石小、浅川中)
- ※マラソン保険料も含まれます。

申込締切 平成25年5月10日(金) 当日消印有効

申込書は、浅川町中央公民館または浅川町役場窓口に備えてあります。
町内小中学生には、各学校を通じて大会要綱(申込書)を配布する予定です。

部 門	種 目	距 離
第1部	男子 39歳以下	10 km
第2部	男子 40歳代	
第3部	男子 50歳代	
第4部	男子 60歳以上	
第5部	女子 フリー(高校生以上)	
第6部	男子 39歳以下	5 km
第7部	男子 40歳代	
第8部	男子 50歳代	
第9部	男子 60歳以上	
第10部	女子 フリー(中学生以上)	
第11部	中学男子	

部 門	種 目	距 離
第12部	女子 フリー(高校生以上)	3 km
第13部	中学女子	
第14部	なかよし男女ペアの部 (高校生以上)	
第15部	小学4年生以下男子	2 km
第16部	小学5・6年生男子	
第17部	小学4年生以下女子	
第18部	小学5・6年生女子	
第19部	親子の部(子は小学2年生以下)	
第20部	健康の部 (一般男女で制限なし)	

◇申込先/問い合わせ先 花火の里 浅川ロードレース大会事務局

〒963-6204 福島県石川郡浅川町大字浅川字背戸谷地143-5 浅川中央公民館内
電話 0247-36-2134 FAX 0247-36-4805

主催 浅川町体育協会

共催 浅川町・浅川町教育委員会

※6月23日(日)大会当日は、町内の一部の区間について交通規制等が行われますのでご理解ご協力くださいますようお願いいたします。なお交通規制等の詳しい内容につきましては、後日回覧などで連絡いたします。