

広報 2019 [令和元年]

あさかわ

7

No.596



音を奏でて大行進 ～浅川小学校運動会～



・・・目次 contents・・・

- P2 — 浅川小学校運動会
- P4 — 町のわだい・できごと
- P6 — 賀寿祝い
- P7 — 米寿祝い・出生祝い
- P8 — 保健センターだより
- P10 — 公民館だより

- P12 — 図書館だより
- P14 — 今月の一品・各種お知らせ
- P19 — 7月の主な行事
- P20 — 町民リレー

新星浅小運動会

チームワークで勝利をつかめ

浅川小学校大運動会 令和元年5月25日(土)



小学校統合後、初めての運動会





紅組 白組 仲間や自分を信じて勝利をめざせ！！





保健協力員

委嘱状交付式

5月16日(木)に保健センターにおいて、第20期保健協力員委嘱状交付式並びに第1回研修会が行われました。

今回委嘱された保健協力員の委嘱期間は令和3年3月31日までの2年間で、検診意向調査や検(健)診受診録の配布及び受診勧奨などを行います。



各地区の保健協力員 (敬称略)

○荒町

芳賀 さゆり

石塚 ふち子

郷田 智子

緑川 真弓

常盤 美代子

八木沼 美佐子

中島 和江

鈴木 恵子

竹貫 良子 (副会長)

○本町一区

本多 民枝 (会長)

佐藤 希衣子

鈴木 スミ子

緑川 千代子

鈴木 ツヤ子

緑川 久子

○本町二区

大平 美代子

藤田 和子

○箕輪

山田 孝子

須藤 千恵子

○袖山

遠藤 節子

○根岸

江田 成子

○大草

久保木 節子

須藤 あけみ

○中里

市川 浩江

○松野入

矢吹 美恵子

○東大畑一区

角田 敏江

○東大畑二区

角田 順子

白川 千代子

小豆畑 芳江

○畑田

緑川 しげ美

○里白石

小宅 裕子

岡部 みよ子

緑川 圭子

齋藤 真由美

○福貴作

我妻 美幸

○染

川音 恵美子

鈴木 良子

○滝輪一区

岡部 友子

○滝輪二区

草野 かおり

○小貫

八木沼 澄江

大川原 美智代

○太田輪

矢内 裕子

○山白石一区

生田目 直子

○山白石二区

圓谷 幸枝

○山白石三区

鈴木 昌子

○山白石四区

小松 京子

○山白石五区

圓谷 文子

○山白石六区

岡田 聖子

○山白石七区

水野 ミチヨ

○みのわ団地

石塚 香里



浅川中学校PTA 招待野球大会開催!

第71回「浅川中学校PTA招待野球大会」が、5月18日(土)に町民グラウンドにおいて行われました。この大会は、昨年度の中体連支部新人大会の結果により参加した8チームのトーナメント戦で行われました。

各試合熱戦が繰り広げられ、勝ち進んだ浅川中学校は、惜しくも優勝を逃しましたが、選手達は大健闘し、準優勝という素晴らしい結果となりました。

大会成績

- 優勝 石川義塾中学校
- 準優勝 浅川中学校
- 第3位 西郷第一中学校
- 泉中学校(玉川村)





瑞宝双光章受章

公務等に長年にわたり従事し、功績を挙げた方に贈られる瑞宝双光章を受章した水野傳さん（荒町）への伝達式が、5月8日(水)に役場町長室において行われました。県中地方振興局の小柴局長より勲記と勲章を手渡された水野さんは、「健康管理に十分注意し、町と地域の発展に貢献していきたい。」と述べました。

水野さんは昭和24年に旧山白石村役場に入庁して以来、平成3年に浅川町役場を退職するまで役員職員として勤務し、退職後は町収入役や助役を務めました。



にこにこ広場開設

浅川町地域子育て支援拠点事業による「にこにこ広場」の開設式が5月15日(水)にあさかわこども園にて行われました。

開設式にはおよそ20組の親子が参加し、くす玉開花や記念撮影が行われました。江田町長からは、「にこにこ広場に積極的に参加していただくことで、楽しく子育てができるよう応援していきたい。」とのあいさつがありました。

「にこにこ広場」は就学前の子どもとその家族を対象に、子どもが自由に遊んだり、お母さんたちが子育ての悩みや不安を相談できたりする場所となっています。場所はあさかわこども園で、日時は毎週月・水・金曜日の午前9時から正午までとなります。また、利用料金は無料で、申込みも不要です。



県民スポーツ大会 浅川町大会開催!

第46回壮年ソフトボール・第51回家庭バレーボール県民スポーツ大会浅川町大会が、6月2日(日)に町民グラウンド及び町民体育館において行われました。

今回の大会には、壮年ソフトボールに11チーム、家庭バレーボールに2チームが参加し、それぞれの競技で熱戦を繰り上げました。

激闘の末、壮年ソフトボールは荒町Bチーム、家庭バレーボールは本町一区チームが見事優勝を果たしました。

各種目の上位2チームは、7月に玉川村で行われる県民スポーツ大会石川地区大会に出場します。



壮年ソフトボール成績 (町民グラウンド)

- 優勝 荒町B
- 準優勝 荒町A
- 第3位 大草
- 第3位 本町二区
- 個人賞
- 最優秀選手賞 濱田 猛
- 優秀選手賞 松本 悟
- 敢闘賞 久保木芳夫
- 敢闘賞 鈴木 光男



家庭バレーボール成績 (町民グラウンド)

- 優勝 本町一区
- 準優勝 福實作
- 個人賞
- 最優秀選手賞 塚原 良子
- 優秀選手賞 我妻美恵子
- (敬称略)

おめでとうございます 祝百歳賀寿



芳賀啓吉さん
(荒町)

大正8年4月20日生まれ



町長より祝い状を受け取る芳賀さん

満百歳を迎えた芳賀啓吉さんの百歳賀寿贈呈式が、4月22日(月)に特別養護老人ホームさぎそうにおいて行われました。
贈呈式では、小林則正県中保健福祉事務所健康福祉部主幹兼副部長より福島県知事賀寿として祝い状と記念品の会津塗木杯が手渡され、江田町長からは、浅川町長賀寿祝い状と浅川町社会福祉協議会長賀寿祝い状がお祝い金とともに手渡されました。

《百歳賀寿祝い事業》

町では、100歳の誕生日を迎えた高齢者に対し、祝い状及び祝金を贈呈し、その長寿を祝い、併せて町民の間に広く高齢者の福祉についての関心と理解を深めるとともに、高齢者の健康の増進に努める意欲を高めることを目的として「百歳賀寿祝い」を行っております。

浅川町内に住所を有し、かつ100歳の誕生日以前、引続きまたは通算して20年以上町内に住所を有する方が対象となり、町から50万円の祝金が贈呈されます。



賀寿贈呈式には芳賀さんのご家族も出席し、ひ孫さんより記念品が贈られました。

祝米寿

いつまでもお元気で

迎 好春さん

(山白石5区)

●趣味は？

特にありません

●特技は？

書道ですが今はあまり書いてません

●戦時中の思い出は？

旧山白石小学校が火災にあったため、当時の山白石村長宅の馬小屋に入学したこと

●若い頃、楽しかった思い出は？

旅行が好きで九州、中国、ソウル、宮古島などに行ったこと

●毎日、何をしていますか？

新聞やテレビをしています

●町の印象は？

大きな事件もなく住みよい町です

●何か一言どうぞ

本日はお祝いをいただきありがとうございます



大戸 イサオさん

(里白石)

●趣味は？

家のまわりでの野菜作りです

●特技は？

特にありません

●戦時中の思い出は？

15〜16歳くらいでよその家の奉公に行っていた際、空襲警報が鳴り、家に帰ったこと

●若い頃、楽しかった思い出は？

結婚式で北海道旅行に行き、いろいろ見えたこと

●毎日、何をしていますか？

テレビを見たり、家のまわりで野菜作りをしたりしています

●町の印象は？

特にありません

●何か一言どうぞ

家に入る道が狭く、車の出入りができないのでもう少し広くしてほしいです

出生祝金贈呈



水野 叶奈 ちゃん

重春・裕子さん夫妻（山白石7区）に誕生した第6子、叶奈（かな）ちゃんです。

（平成30年12月20日生まれ、女の子）

～メッセージ～

健康に気をつけて元気に育てね。

【乳幼児の健診・教室】 ●対象者には個別通知します。母子健康手帳をご持参ください。

幼児の歯科健康診査		3～4か月児健診			
日 程	7月17日(水)	8月7日(水)	8月6日(火)		
受付時間	午後1:30～1:45	午後1:30～1:45	午後0:30～0:45		
場 所	保健センター	保健センター	保健センター		
対 象 者	平成29年4月生 平成25・26・27年 7月生	平成29年5月生 平成25・26・27年 8月生	平成31年3月～4月生		
7～9か月児健診		股関節脱臼検査		3歳児健診	
日 程	8月6日(火)	8月8日(木)	8月27日(火)		
受付時間	午後0:30～0:45	午後1:30～1:45	午後0:30～0:45		
場 所	保健センター	石川町保健センター	保健センター		
対 象 者	平成30年10月～11月生	平成31年4月生	平成28年3月～5月生		

むしばのないこ (令和元年5月28日 3歳児健診)



あらかわ はやたくん うざわ みかげちゃん さかもと あいりちゃん はが あすなちゃん

**平成30年度
歯科健康診査結果**

1歳6か月児健診を受診したお子さん、31人全員がむし歯なしでした。
3歳児健診を受診したお子さん39人のうち、31人がむし歯なしでした。

ゲートキーパー養成講座のお知らせ



ゲートキーパーとは、「悩んでいる人に気づき、声をかけ、話を聴いて、必要な相談支援（機関）につなげ見守る人」のことです。この講座では、相談を受けたとき、気になる人がいたときに役立つ気づきや声かけのコツなどを、講師がわかりやすくお話します。関心のある方は、ぜひご参加ください。

回	開催日	内容及び講師	会場・持参物
1 回 目	7月22日(月) 午後1時30分～2時30分 (受付：午後1時～)	研修Ⅰ ○自殺の現状と対策 ○ゲートキーパーの役割と心得 講 師：福島いのちの電話職員	○会場 モトガッコ(旧石川小) 石川町字関根165番地 ※講座は、石川郡内5町村の合同開催です。
2 回 目	8月19日(月) 午後1時30分～3時40分 (受付：午後1時～)	研修Ⅱ及び演習 ○自殺を考えている人の心の状態 ○予防のためにできること・接し方 講 師：福島いのちの電話職員	○持参物 筆記用具・メガネ等

○費 用：無料

○申込等：7月16日(火)までに浅川町保健センター(電話36-4722)に電話で申し込みください。

【こころの健康相談】

日 程：7月31日(水) (予約制) 場 所：浅川町保健センター

○相談を希望される方は、電話で申し込んでください。(電話36-4722)

○相談には、医療機関の臨床心理士が応じます。秘密は守られます。

令和元年度がん検診等の実施計画

実施する検診について

検診名 (自己負担金)	検診内容	対象者
特定健診 (1,000円)	問診、診察、身体計測(身長、体重、BMI) 血圧測定、血液検査(脂質、肝、血糖) 尿検査(蛋白、潜血、糖) ○追加健診	40～74歳で、健診時国民健康保険に加入している方(被扶養者方で、『特定健診受診券』をお持ちの方も受診できます。)
後期高齢者健診 (無料)	心電図、眼底、腎機能、貧血、尿中塩分測定	健診日に75歳以上になり、生活習慣病で通院していない方
県民健康診査 (無料)	問診、身体計測(身長、体重、BMI) 血液検査(脂質、肝、血糖) 尿検査(蛋白、糖)	平成31年4月1日時点で福島県に住民登録のある19歳～39歳の方で、かつ職場や学校などで健診を受ける機会のない方
肝炎ウイルス検査 (無料)	血液検査(B型・C型肝炎検査)・問診	40歳の方、または41歳以上で肝炎検査を受けたことがない方
前立腺がん検診 (無料)	血液検査(前立腺腫瘍マーカー検査)・問診	50歳以上の男性で、前立腺の治療を受けていない方。
胃がん検診 (無料)	バリウム服用によるレントゲン間接撮影検査 ・問診	40歳以上の方
胃がん施設検診 (3,000円)	胃カメラ検査・問診 (石川郡内の指定医療機関で実施します)	50歳以上の方
大腸がん検診 (無料)	2日間の便の潜血反応検査・問診	40歳以上の方
肺がん検診 (無料)	胸部レントゲン間接撮影(1回撮影)・問診	40歳以上の方 (65歳以上は結核検診もあわせて実施)
肺がん喀たん検査 (無料)	細胞診(蓄たん3日間)・問診	50歳以上の方で喫煙指数600以上の方(1日の本数×年数)
子宮けいがん検診 (無料)	子宮けい部の細胞診・問診	20歳以上の女性
骨粗しょう症検診 (無料)	超音波による骨量測定	30歳以上の女性
乳がん検診 (無料)	30～39歳 超音波検査・医師の診察 40～59歳 マンモグラフィ・医師の診察 60歳以上 マンモグラフィ	30歳以上の女性

※がん検診は、医療保険の保険者に関係しませんので、職場等で検診を実施していない場合、町の検診を受診することができます。

日程・場所等について

○子宮けいがん検診・骨粗しょう症検診

日時：7月9日(火)・7月19日(金) 場所：浅川町保健センター

○乳がん検診

日時：11月20日(水)・26日(火)

12月2日(月)・3日(火)・11日(水)・13日(金)

場所：浅川町保健センター

○総合健診(子宮けいがん検診、骨粗しょう症検診、乳がん検診以外を実施します。)

日時：9月25日(水)～10月3日(木)(9月28日(土)を除く)

場所：浅川町保健センター(10月2日は、山白石多目的研修センター、10月3日は里白石北部集会センターで実施)

○特定健康診査は、国民健康保険の加入者を対象に、総合健診同日に実施します。

○胃カメラ検査の指定医療機関は、角田内科医院(浅川町)、田中内科医院(石川町)、ふるどのクリニック(古殿町)、ひらた中央病院(平田村)です。





【チャレンジ少年教室】 田植え体験



6月1日に小学3年生から6年生を対象にしたチャレンジ少年教室が開講し、農業経営者クラブ会員の小針浩美さん、酒井毅さんの指導のもと、城山下実習田で田植え体験が行われました。天候にも恵まれ、田んぼの中で転んで泥だらけになりながらも、元気いっぱい楽しく田植えをすることができました。

今回植えた稲は9月に刈り取りを行い12月にお餅にして食べる予定です。成長が楽しみです！



第41回さつき・野草展



6月8日(土)から9日(日)にかけて盆栽野草愛好会主催による第41回さつき・野草展が開催されました。町内外から20名が出展し、色とりどりに美しく咲き誇ったさつき61点、季節感溢れる青々とした野草93点が出展されました。

入賞した作品は次のとおりです。(敬称略)



《成木の部》

	氏名	品種名
優秀賞	塚原 信男	日光
	菊地 勝	光琳
	緑川 重男	白琳
	近藤啓次郎	愛国
	角田 弘	光琳
	藤田 忠一	紅子
	緑川 重男	日光

	氏名	品種名
優秀賞	江田 徳一	暁天
	塚原 信男	松波
	近藤啓次郎	月光
	齋藤 昇	晃山
	緑川 重男	薫風
	角田 弘	若恵比寿
	塚原 信男	晃山

【みそ汁大学】 開講式



5月24日に、みそ汁大学の開講式が公民館大ホールにて行われました。

開講式では、年間の行事予定と4名の新生生の紹介、また5名の方に傘寿のお祝いとして花の鉢植えが贈呈されました。

今後、全8回にわたり、スポーツや町文化祭出品作品作り、館外学習などを行う予定です。



ゴルフ教室



今年で3年目となるゴルフ教室が棚倉町田舎倶楽部でスタートしました。今年度も、日本プロゴルフ協会小野田英史プロの指導のもと、ドライバースhotsを熱心に練習しました。今後はパターの練習や、教室最終日にはラウンドに出てプレーをする予定です。

プロのアドバイスにより、自分のスイングの間違いに気づくことができ、教室に参加してよかったとの感想もありました。



着付け教室



皆川春江先生を講師に、公民館日本間にて着付け教室が始まりました。

第1回目は、タオルに腰ひもを縫い付け自分の体にあわせた補正づくりをしました。

先生からきれいに着物を着るポイントとして、できるだけずん胴になるようにすること、また補正がきちんと行われていると途中で着くずれが防げるとの説明がありました。

補正にタオルを10枚使うと聞いて「え？10枚も？」と参加者一同驚きましたが、第2回の長襦袢の着付け、第3回の着物の着付けと進んでいくと補正の効果が発揮され、皆さんお互いの素敵な装いに笑顔が出ました。



締切間近の教室

飾り巻き寿司教室

7月9日(火) 9:30~12:00

参加費 2,000円 定員 15名

見た目が可愛くて食べるのがもったいない! そんな飾り巻き寿司を楽しく作りましょう!

締切日:7月2日(火)まで



ハーバリウム作り

7月18日(木) 18:30~20:30

参加費 2,000円 定員 15名

プリザーブドフラワーやドライフラワーをガラスボトルに入れて、みずみずしい状態で鑑賞できる作品を作ります。

締切日:7月2日(火)まで



お申込みは公民館までご連絡ください。 ☎0247-36-2134

あさかわ図書館からのお知らせ 読書感想文課題図書が入りました

小学生・中学生のみなさん、夏休み読書感想文課題図書が入りました。ぜひ、ご覧ください。

小学校低学年向け

もぐらはすごい

作：アヤ井アキコ
発行所：アリス館



みんなもぐらをしている。でも…もぐらのくらしはなぞだらけ!土の中はまっくら。なのに、どうしてわかるの? 歩けるの? いつ寝るの? いつ起きるの? あなの中はどうなってるの?知らないことだらけ、びっくりだらけ。

小学校低学年向け

スタンリーとちいさな火星

作：サイモン・ジェームズ
訳：千葉 茂樹
発行所：あすなる書房



かあさんが出張にでかけた日、スタンリーは火星へと飛びたった。すると、入れかわりにやってきたのは、スタンリーによく似た小さな火星。その子はいつもヘルメットをかぶっていて、手はあらわれないし、お風呂にも入らない。

小学校低学年向け

魔女ののろいアメ

作：草野 あきこ
絵：ひがし ちから
発行所：PHP研究所



「ええと、悪口を 十こ」おねえちゃんへの悪口は、十こどころか二十こでも三十こでもいえそうです。まず、一つ目は……。[おねえちゃんは、いばりんぼう] そういいながら、ぼうでピンの中身をくるくるまぜました。

小学校低学年向け

心ってどこにあるのでしょうか?

著者：こんのひとみ
絵：いもと ようこ
発行所：金の星社



心ってどこにあるとおもう? すきなひとのまえだったりはずかしくなったりするとあかくなるのはどこ? いやなことがあるといたくなるのは? いったい心ってどこにあるんだろう? 温かい絵と文で贈る心の絵本。

小学校中学年向け

季節のごちそうハチごはん

写真と文：横塚 眞己人
発行所：ほるぷ出版



ハチを、パクリ女の子がおいしそうに食べているのは、ハチの子・ヘボです。昔から、季節のごちそうとして、家族みんなで食べているのです。どうして今もハチの子を食べているの? こたえはおいしいから。季節を感じる味だから。伝統食だから。

小学校中学年向け

子ぶたのトリュフ

著者：ヘレン・ピーターズ
絵：エリー・スノードン
訳：もりうち すみこ
発行所：さ・え・ら書房



わたしが助けてあげるのです。この子をちゃんと育てるのです。—ジャスミンに命を救われた赤ちゃんぶたのトリュフは、元気な子ぶたに育ちました。そして、クリスマスイブに、ある事件が起こります…「おいで、トリュフ! いよいよ初仕事よ!」

小学校中学年向け

そうだったのか! しゅんかん図鑑

写真：伊知地 国夫
発行所：小学館



ふだんなにげなく見ているものも、その一瞬を「ストップ!」。切りとってみると…? 肉眼では見えないものが見えてくるから不思議です。実際に見えるものとはちがう現象だったり、見えていたはずが、じつは残像だったり! なんだか、おもしろいな…と思うことこそ、科学への興味の第一歩。

小学校中学年向け

かみさまにあいたい

著者：当原 珠樹
絵：酒井 以
発行所：ポプラ社



大すきだったおばあちゃんが、死んでしまった。おばあちゃんとのやくそくをはたすため、「神さま」に会いたいと、ひそかに願う雄一。同級生の竜也といっしょに、ある行動をおこすが…。悲しみと向き合い、成長していく少年たちの物語。

小学校高学年向け

ぼくとニケ

著者：片川 優子
発行所：講談社



かわいい子猫、なまえはニケ。幼なじみがひろってきた小さなすて猫とぼくらの毎日をつづった、感動の物語。毎日ニケを見ていると、毎日「初めて」があることに気づく。初めて毛づくろいをした日、初めて抱っこされながら眠った日。獣医師が贈る、小さな小さな子猫とぼくとの大切な話。

小学校高学年向け

もうひとつの 屋久島から

～世界遺産の森が伝えたいこと～
著者：武田 剛
発行所：フレーベル館

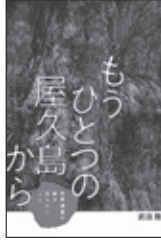

1993年、日本で初めて世界遺産に登録された屋久島。この自然豊かな島のいたる所で、その11年前まで広大な原生林が伐採されていた事実があった！屋久島の過去・現在・未来にせまる、渾身のドキュメンタリー。

小学校高学年向け

マンザナの風に のせて

著者：ロイス・セパーン
訳：若林 千鶴
絵：ひだか のり子
発行所：文研出版



第二次世界大戦のアメリカ。そこには日系人強制収容所が存在した。1942年、日系アメリカ人のマナミはいつものように学校へ通い、友達と遊ぶ日々は、ある日突然変わってしまった。家族で「強制立ち退き」しなければならなくなったのだという。

小学校高学年向け

かべのむこうに なにがある？

著者：ブリッタ・
テッケントラップ
訳：風木 一人
発行所：BL出版



おおきなあかいかべがありました。いつからなのか、どこまであるのか、だれもしりませんし、しろうともしませんでした。でも、かべのむこうの世界が、どうしてもしりたかったねずみは…かべっていったい何だろう。きみもいっしょに考えてみよう。

中学生向け

サイド・トラック 一走るのニガテな ぼくのランニング日記～

著者：ダイアナ・
ハーモン・
アシャー
訳：武富 博子
発行所：評論社



ぼくの頭は「走りつづける、走りつづける」と言っている。
ぼくの体は「おまえ、正気かよ?」とさげんでいる。でも、今回ばかりは、ぼくには心配するエネルギーも残っていない。とにかく最後まで行っただけだ。

中学生向け

ある晴れた夏の朝

著者：小手鞠 るい
発行所：偕成社



あなたが9人目の登場人物。「原爆」とはなんだっただのか?原爆の是非を論じるアメリカの高校生8人。なぜ、広島と長崎に原爆が落とされたのか。きみはアメリカの高校生に説明できますか?

中学生向け

星の旅人 伊能忠敬と 伝説の怪魚

著者：小前 亮
発行所：小峰書店



行方知れずの父親を探すため、平次は伊能隊と共に旅をする。たびかさなる困難の末にたどりついた蝦夷の地で、少年を待ち受けていた謎とは!?伊能忠敬「日本地図」誕生の道のりとその時代を、少年の視点で描く歴史ストーリー。

図書検索もできますよ！

「こんな本あるかな…」[読書ランキング]など、本の検索ができます。りすのアイリーちゃんがご案内してくれますよ。



夏休み中 学習のために 会議室を開放します。

小学生・中学生・高校生・大学生・一般のみなさん、
ご利用ください。(会議がある時は開放できません)

7月のイベントのお知らせ 「きいてみてみておはなし会」

令和元年7月7日(日) あさかわ図書館
午前10時～午前11時
大型紙芝居や手袋人形でのお話をきいたり、七夕の飾りつけをします。ちびっ子のみなさん、おうちの人とご参加ください。

図書館開館のお知らせ

開館時間 午前9時30分～午後6時まで
貸出期間 2週間
貸出冊数 1人につき5冊まで
※毎週月曜日、祝日、年末年始及び蔵書点検期間は閉館となります。
※会議室(会議室・小会議室)も利用できます。

【問い合わせ】 あさかわ図書館
☎36-2900

相談



司法書士による 無料相談会のお知らせ

○相談内容

不動産登記や会社登記、相続・遺言、多重債務、少額の裁判、成年後見等に関する法律相談を受け付けます。

○開催場所・日時

・須賀川市民交流センター
「TeTe (テツテ)」3階
(須賀川市中町4-1)
7月18日(木) 13時～16時

・マイタウン白河

(白河市本町2番地)
8月1日(木) 17時～20時

○予約・問い合わせ

白河司法書士総合相談センター
月曜日～金曜日(祝祭日除く)
10時～12時30分
13時30分～16時
☎0120-81-5539

※事前に予約をお願いします。緊急を要するものについては、最寄りの相談員を紹介します。秘密は厳守します。



その他



ふくしま大学等合同就 職面接会を開催します

正社員で雇用する計画のある福島県内の企業との面接会を開催します。

○主催者

厚生労働省福島労働局(新卒応援ハローワーク、ハローワーク)、福島県

○対象者

令和2年3月に大学院、大学、短期大学、高等専門学校、専修学校等を卒業予定の方
平成29年3月以降に大学院、大学、短期大学、高等専門学校、専修学校等を卒業している方

○参加企業数

250社(予定)

○開催日時・場所

8月8日(木) 13時～16時
ビッグパットふくしま
(郡山市南二丁目52番地)

○問い合わせ

福島労働局職業安定課
☎024-529-5396

○その他

・事前申込は不要です。
・参加企業は開催1週間前までに福島労働局ホームページにて公開します。
・企業ブースでの人事担当者との面談やハローワーク等各機関による職業相談及び情報提供等を行います。

今月の一品

キムタクごはん

(給食センター主任栄養技師 庄司祐理さん)

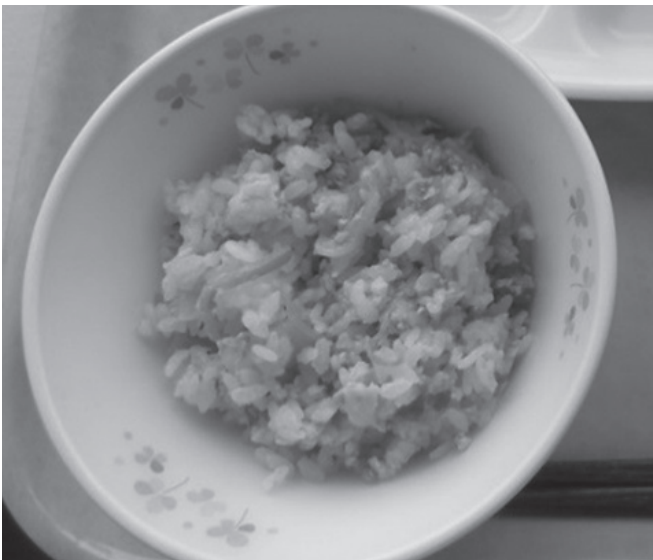

【作り方】

- ①たくあんと人参は千切り、にんにくはみじん切りにする。
- ②たまごは割りほぐしてフライパンを熱し、炒りたまごを作る。
- ③フライパンを熱してごま油を入れ、にんにく、豚挽き肉、人参をよく炒める。
- ④白菜キムチとたくあんを入れて、更によく炒める。
- ⑤しょうゆ、みりんを加えて味を調え、炊きあがったごはんと混ぜます。

キムタクごはんは、「キムチ」と「たくあん」を使った混ぜごはんのことで、長野県塩尻市の小中学校では、約10年前から給食で食べられている人気のメニューです。キムチとたくあんが入っているので、「キムタクごはん」という名前がつけました。

キムタクごはんは、浅川町の給食でも人気のメニューです。食欲のない暑い日でも、ピリッと辛いキムタクごはんは食べやすいと思います。

辛い場合はみりんの量を増やす、白菜キムチやたくあんの塩味によってしょうゆの量を減らすなど、味見をしながら調整してください。

【材料：4人分】

ごはん・・・約500g	たまご・・・1個
白菜キムチ・・・60g	ごま油・・・小さじ1
たくあん・・・30g	にんにく・・・適量
豚挽き肉・・・40g	しょうゆ・・・小さじ1
人参・・・30g	みりん・・・小さじ½

国保だより 令和元年度国民健康保険税が決定しました

国民健康保険（国保）は、病気やケガをしたときの医療費にあてるため、加入者全員でお金を出し合って備える助け合いの制度です。この制度は、県からの交付金・補助金のほか、加入者の方に納めていただいている国民健康保険税（国保税）を財源として運営されています。

今回、国保税の算定に用いられる税率（按分率）が6月の議会により改正されました。具体的な税率は納税通知書によりお知らせしますが、国保税では以下の種類の税率を用いて計算します。

税率の種類	税率の内容
① 所得割	加入者の所得（平成30年分）に乗じる税率
② 均等割	1世帯あたりの加入者の人数に応じる金額
③ 平等割	世帯ごとにかかる金額
課税限度額	課税できる上限額（①～③の合計額の上限値）

◆ 医療分・後期分・介護分（40歳～64歳の方のみ対象）ごとに①～③を算出して小計し（100円未満の端数切捨）、各小計額の合計が年間の税額となります。

医療費の負担額は減少傾向

被保険者1人当たりの保険者負担額（医療費のうち、国保が負担した額）は少しずつ減少していますが、県の平均値（350,975円）より高くなっています。

平成31年4月1日現在の町の国保被保険者数は、1,425人です。

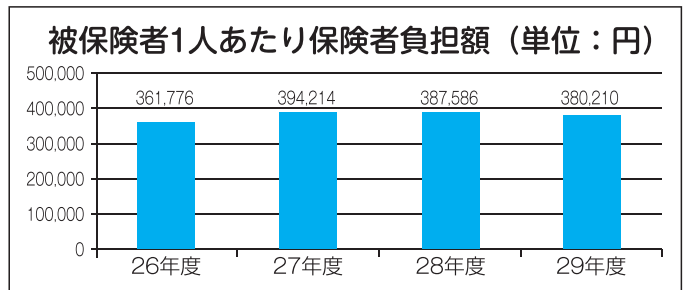

あなたの医療費を支える保険税

国保被保険者の皆さんが病院等で医療を受けた場合、自己負担として医療費の一部を支払い、残りの医療費を国保が負担しています。この国保が負担する医療費は、県の交付金・補助金等や皆様が出し合った保険税で賄われています。

保険税は、「あなたの医療費」を支える大切な財源です。町では、引き続き、「特定健診」の費用の一部助成や「特定保健指導」の推進により医療費の抑制に努めていきます。

安定した国保運営のためにも、保険税の納付にご協力ください。

保険税の伸びを抑えるには医療費の抑制が重要です

医療費の伸びを抑えられれば、将来的に保険税負担が低くなる可能性があります。

特定健診などを積極的に利用して、病気の予防・早期治療を心掛けることや受診方法を見直すことで医療費の抑制につながります。

○医療費抑制のポイント

- ・年に1回は健康診断を受け、病気の早期発見・早期治療に努めましょう。町では、毎年総合健診（特定健診）を実施していますので、ご活用ください。特定健診の自己負担金は1,000円となります。
- ・特定健診を活用して生活習慣病を予防できれば、医療費の増加にもブレーキをかけることができます。本年度の総合健診（特定健診）は、9月25日（水）～10月3日（木）となっています。また、施設健診として医療機関（石川郡医師会）でも特定健診が受診できます。
- ・生活習慣の改善で病気を予防しましょう。
- ・同じ病気で複数の病院を受診するのは、診療料など費用が二重になるのでやめましょう。
- ・緊急時を除き、診療時間内の受診を心掛けましょう。
- ・ジェネリック医薬品の利用を検討してみましょう。

※ジェネリック医薬品とは…

先発医薬品の特許期間が過ぎて製造販売される後発医薬品のことです。

薬の主成分や効能は同じですが、開発費などがかからないため、低価格のものが多くなっています。

【問い合わせ】 国保の給付や保険証などに関すること 保健福祉課 ☎36-4123
国保税の賦課や納付に関すること 税務課 ☎36-4122



令和元年度 須賀川地方広域消防組合消防職員募集

- 【募集職種】 消防職（高校卒程度）
- 【募集予定人員】 5名程度
※救急救命士の資格を有している方または資格取得予定の方の積極的な応募をお願いします。
- 【募集期間】 令和元年6月24日（月）～令和元年8月9日（金）
- 【受験資格】 平成4年4月2日から平成14年4月1日までに生まれた人（学歴は問いません）
- 【身体の基準】
- ・身長がおおむね155センチメートル以上であること
 - ・視力（矯正視力含む）が両眼で0.7以上、かつ一眼でそれぞれ0.3以上であること
 - ・色覚について、赤色、青色及び黄色の色彩の識別ができること
 - ・聴力が左右正常であること
- 【試験期日】 第1次試験 9月29日（日） 須賀川市役所
第2次試験 11月上旬予定（1次試験合格者のみ）
- 【試験の内容】 第1次試験 教養試験、作文、適性検査
第2次試験 口述試験、健康診断、体力検査
- 【申込用紙】 須賀川地方広域消防本部総務課、各消防署（分署、分遣所）または管内の各町村役場総務課で受け取れます。
詳しくは、須賀川地方広域消防組合ホームページをご覧ください。
(<http://www.sukagawa119.jp>)
- 【問い合わせ先】 〒962-0022 須賀川市丸田町153 須賀川地方広域消防本部 総務課職員係
電話 0248-76-3112（直通）
- 【郵便請求】 封筒の表に「採用試験申込用紙請求」と朱書きし、92円分の切手を貼ったあて先明記の返信用封筒（長形3号：12センチメートル×23.5センチメートル）を同封して、須賀川地方広域消防本部総務課職員係へ送付してください。

有害鳥獣等の侵入防止柵（電気柵）等の設置に補助金を交付します

町では鳥獣（イノシシ、ハクビシン）等による農作物への被害を防止するため、侵入防止柵等を購入し、設置した方に資材等購入費の一部を補助します。

1年以内に購入した資材等が補助の対象となりますので、設置後、申請書類を町（農政商工課）に提出してください。同一年度内の申請は、1人1回に限ります。

補助対象者	町内に住所を有する農地所有者または耕作者
補助対象地	町内または町外で農作物を栽培している農地
補助対象経費	電気柵、ネット柵、トタン柵、金属柵等の資材購入費
補助金額	購入費の2分の1（上限を5万円） ※ただし、設置延長が400メートル以上の場合は上限8万円とする。
申請方法	以下の書類を準備のうえ、申請してください。 (1) 申請書（町のホームページからもダウンロードできます。） (2) 領収書及び購入内訳が分かる納品書 (3) 電気柵等設置個所の位置図（農政商工課で準備します。） (4) 設置後の写真（設置した全体の写真） (5) 納税完納証明書（税務課で証明を受けてください。証明料200円）

【問い合わせ】 農政商工課 ☎36-1183

町税の支払いは口座振替が便利です

7月から今年度の国民健康保険税の納付が始まります。翌年3月まで毎月月末が納期となります。口座振替の手続きを取れば、毎月納付に行く手間が省けて便利です。

口座振替の手続きは、希望する金融機関の窓口に通帳と届出印を持参し、お手続きをお願いします。

なお、口座振替ができる金融機関は下記のとおりです。

今なら新規に口座振替の申し込みをされた方にクオカードを差し上げています。

○口座振替が可能な金融機関

- ・東邦銀行本店・各支店
- ・白河信用金庫本店・各支店
- ・夢みなみ農業協同組合各支店
- ・ゆうちょ銀行各店



【問い合わせ】 税務課 ☎36-4122

お盆期間中のし尿くみ取りについて

例年、お盆期間前は申し込みが集中します。そのため、お盆期間前のくみ取りについては以下のとおりとなります。

○お盆前「8月13日(火)」までにくみ取りを希望される方

7月26日(金)午後5時までにお申し込みください。

※以後の申し込み分のくみ取りは、8月19日(月)以降となります。

○くみ取り休業期間

8月14日(水)～8月16日(金)

今年も申し込みが集中することが予想されますので、申し込まれる方はお早めにご連絡をお願いします。

【問い合わせ】 住民課 ☎36-4124



伝統の供養花火協賛募集

福島県内最古の伝統を誇る「浅川の花火」は、町内外の皆様、各企業のご協賛をいただきながら運営を行っております。青年会では、新盆供養、回忌供養など各種協賛花火を募集いたしておりますので、お気軽にご相談ください。また、東日本大震災の追悼花火であります「浅川の慰霊花火」の一口会員も募集しております。一人ひとりの思いが伝統の花火大会を継承する大きな力となります。皆様のご協力とご協賛をお願い申し上げます。

☆協賛花火	特別慰霊花火一口会員	5,000円
	尺玉	67,000円
	スターメイン	150,000円より

※新盆供養など一般供養花火の申込み期限は7月13日(土)までとなっております。

○協賛花火連絡先

荒町青年会長	田崎 慶三	☎080-5565-4525
荒町青年会会計	矢吹 徹也	☎090-5590-7905
本町青年会長	渡邊 大	☎090-7560-9133
本町青年会会計	郷田 芳哉	☎090-7525-2869

青年会会員募集!!

伝統の慰霊花火を打ち上げる青年会の会員を募集しております。両町在住の方のご連絡をお待ちしております。





お誕生おめでとう

赤ちゃんの名前	性別	両親		行政区
遠藤彩結沙	女	栄治	里奈	箕輪
緑川煌愛	男	竜馬	春香	本町1区

◆おくやみ申し上げます◆

亡くなった方	年齢	行政区
生田目福子	91歳	山白石3区
圓谷文雄	86歳	山白石5区
鈴木政男	92歳	山白石7区

令和元年5月届出分を掲載。
ご家族の承諾を受けた方のみ掲載します。(敬称略)

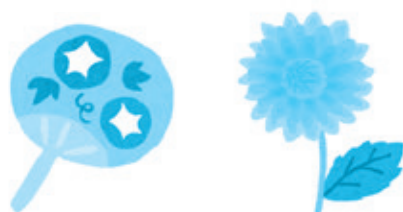

道路にはみ出した枝葉の剪定をお願いします

道路上に枝葉が出ていますと、次のような危険があります。

- 枝葉が歩道にはみ出すと歩行者が車道を歩かなければなくなり、交通事故が起きるおそれがある
- 自動車から標識が見えにくくなったり見通しが悪くなったりして、交通事故が起きるおそれがある
- 通行する車(特に大型車)に枝葉が当たると、車に傷がついたり、折れた枝が道路上に散乱したりして危険

樹木の枝葉が歩道や車道にはみ出すと、通行の妨げになるだけでなく、交通事故の原因にもなりかねません。ご自身の土地を確認し、枝葉が歩道などにはみ出さないよう管理をお願いします。

道路や歩道にはみ出した樹木は、危険を及ぼす状態であっても、勝手に町で伐採することはできません。ただし、倒木等により道路の通行に支障がある場合は、連絡なく伐採・処理させていただく場合がありますので、ご理解の程よろしく申し上げます。

【問い合わせ】 建設水道課 ☎36-1184

消費生活無料法律相談の実施について

県中地方振興局では弁護士による無料の法律相談を実施しています。

早めの相談が良い解決につながりますので、ぜひご利用ください。

○相談日
7月9日(火)、9月10日(火)、11月12日(火)
※奇数月の第2火曜日

○相談時間
午後1時～午後5時

○相談方法
来所相談(事前の予約が必要)及び電話相談
※相談には弁護士のほか、県の消費生活相談員も同席します。

○会場
福島県郡山合同庁舎(郡山市麓山一丁目1-1)
【問い合わせ】 県中地方振興局県民生活課
☎024-935-1295

限度額適用・標準負担額減額認定証更新について

後期高齢者医療制度に加入されている方で、非課税世帯(世帯全員が町県民税非課税)の方は、「限度額適用・標準負担額減額認定証」を提示することにより、医療費の自己負担額及び入院や療養病床での食事代・居住費が軽減されます。

新たに該当される方には、お知らせと申請書を6月下旬に送付しておりますので、申請書と印鑑を持参のうえ保健福祉課に提出してください。また、現在「限度額適用・標準負担額減額認定証」をお持ちの方は、7月31日で有効期限が切れますので、8月以降に町へ返却してください。

【問い合わせ】 保健福祉課 ☎36-4123

「農地中間管理事業」を活用しましょう

農地中間管理事業とは、農地中間管理機構が農地の中間受け皿となり、耕作を続けることが難しくなった農地を機構が借り受け、担い手がまとまりのある形で利用できるように配慮し、農地の貸付けを行う事業です。この事業を活用して農地の貸し借りを行った場合、協力金が交付されることがあります。

農地の賃借希望者を募集しておりますので、賃借を希望される方や詳しい事業の内容が知りたい方は、下記までお問い合わせください。

【問い合わせ】
農政商工課 ☎36-1183
夢みなみ農業協同組合浅川支店 ☎36-3156
農地中間管理機構 ☎024-521-9845



7月の主な行事予定

町防災行政無線の定時放送を併せてお聞きください

可燃ゴミ 全地区収集 月・木曜日の週2回

資源ゴミ A地区▶荒町、本町一区・二区、東大畑一区・二区

不燃ゴミ B地区▶上記以外の区域

日 (SUN)	月 (MON)	火 (TUE)	水 (WED)	木 (THU)	金 (FRI)	土 (SAT)
6/30 ⑤ひらた中央病院 (平田村) ☎55-3333 ⑤大木医院 (棚倉町) ☎33-2424	7/1 休館日 (富三記念館) (あさかわ図書館) にこにこ広場 (こども園) プール開き (こども園・保) 授業参観 (浅小)	2 1歳6か月児健診 (保セ)	3 県中体連陸上【~7/5】(浅中) にこにこ広場 (こども園)	4 	5 たなばた誕生会 (こども園) にこにこ広場 (こども園)	6
	可燃 全地区	資源 A地区 不燃 B地区	役場窓口延長	可燃 全地区		
7 きいてみておはなし会 (あさかわ図書館) ⑤ひらた中央病院 (平田村) ☎55-3333 ⑤深谷クリニック (棚倉町) ☎33-3223	8 休館日 (富三記念館) (あさかわ図書館) にこにこ広場 (こども園)	9 子宮けいがん・骨粗鬆症検診 (保セ)	10 にこにこ広場 (こども園)	11 お誕生教室 (あさかわ図書館) 股関節脱臼検査 (石川町保セ)	12 避難訓練 (こども園)	13
	可燃 全地区	資源 B地区 不燃 A地区	役場窓口延長	可燃 全地区		
14 休館日 (富三記念館) ⑤ひらた中央病院 (平田村) ☎55-3333 ⑤車田病院 (埴町) ☎43-1019	15 海の日 休館日 (あさかわ図書館) ⑤ひらた中央病院 (平田村) ☎55-3333 ⑤おおひら整形外科 (棚倉町) ☎33-9468	16 振替休館 (富三記念館) 	17 なんでも法律相談 (福セ) 幼児歯科健診 (保セ) にこにこ広場 (こども園)	18 お話し会 (こども園・幼年少)	19 第1学期終業式 (こども園・浅小・浅中) にこにこ広場 (こども園) 身体測定 (こども園・保) 子宮けいがん・骨粗鬆症検診 (保セ)	20
	可燃 全地区	資源 A地区 不燃 B地区	役場窓口延長	可燃 全地区		
21 ⑤大野診療所 (石川町) ☎26-2615 ⑤埴厚生医院 (埴町) ☎43-1145	22 休館日 (富三記念館) (あさかわ図書館) にこにこ広場 (こども園) 県中体連【~24日】(浅中)	23	24 にこにこ広場 (こども園)	25 	26 にこにこ広場 (こども園)	27 なつまつり (こども園)
	可燃 全地区	資源 B地区 不燃 A地区	役場窓口延長	可燃 全地区		
28 休館日 (富三記念館) ⑤ひらた中央病院 (平田村) ☎55-3333 ⑤木村病院 (矢祭町) ☎46-3528	29 休館日 (富三記念館) (あさかわ図書館) にこにこ広場 (こども園)	30	31 広報発行日 こころの健康相談 (保セ) にこにこ広場 (こども園)	8/1	8/2 にこにこ広場 (こども園) 避難訓練 (こども園)	8/3
	可燃 全地区	資源 A地区 不燃 B地区	役場窓口延長	可燃 全地区		

町の動き

人口 6,398人 (-6)
男 3,220人 (-1)
女 3,178人 (-5)
世帯 2,155世帯 (-4)
(6月1日現在)

5月の

火災件数 0件
救急出動件数 17件
人身事故件数 0件
刑法犯件数 2件

今月の納期 7月31日(水)

固定資産税 2期
国民健康保険税 1期
介護保険料 1期

【忘れずに納付してください。】



笑顔で絆ごう 町民リレー

町民の方から町民の方へ友だちの輪を
ひろげていくコーナーです



緑川海都さん (本町1区)

- ▶年齢は？ 21歳
- ▶出身は？ 浅川町
- ▶家族構成は？ 父、母、弟
- ▶趣味は？ 旅行、スノーボード、キャンプ
- ▶今欲しいものは？ 時間
- ▶楽しかった思い出は？
田沢湖でやった雪上キャンプ
- ▶どんなスポーツが好きですか？
スケートボード、サッカー
- ▶プチ将来の夢は？
LA旅行
- ▶町の印象は？
花火がきれい
- ▶何か一言どうぞ
晃二の写真が面白いことを
期待します

次回は
江田晃二さん
(根岸)
の予定です



生田目里美さん (滝輪2区)

- ▶年齢は？ 29歳
- ▶出身は？ 浅川町
- ▶家族構成は？ 夫、息子、娘
- ▶趣味は？ みんなでバーベキュー
- ▶今欲しいものは？ ウッドデッキ
- ▶楽しかった思い出は？
令和初日の大人数バーベキュー
- ▶どんなスポーツが好きですか？
サッカー、バレー観戦
- ▶プチ将来の夢は？
小室家、鈴木翔平くん、関根家との旅行
- ▶町の印象は？
静かな町
- ▶何か一言どうぞ
由美さん、よろしく～！

次回は
小室由美さん
(畑田)
の予定です

