

11 2010 (平成22年)
月号 広報
No.492



あさかわ



(浅川保育所お月見会)

編集と発行／浅川町役場・総務課

〒963-6292 福島県石川郡浅川町大字浅川字背戸谷地112番地の15
電話 0247-36-4121 FAX 0247-36-2895
HPアドレス <http://www.town.asakawa.fukushima.jp/>

印刷：浅川印刷所（浅川町）

平成21年度一般会計決算

歳入合計 31億3,444万円

歳出合計 29億2,846万円

※歳出項目は「目的別」()は構成比率

12億2,871万円 (39.2%)	地方交付税	総務費	6億1,693万円 (21.1%)
6億6,466万円 (21.2%)	町税	民生費	5億5,349万円 (18.9%)
3億6,192万円 (11.5%)	繰越金	衛生費	4億4,842万円 (15.3%)
1億8,780万円 (6.0%)	国庫支出金	公債費	4億2,454万円 (14.5%)
1億8,160万円 (5.8%)	町債	教育費	3億0,291万円 (10.4%)
1億3,276万円 (4.2%)	県支出金	土木費	1億5,338万円 (5.2%)
1億0,609万円 (3.4%)	繰入金	消防費	1億4,874万円 (5.1%)
5,834万円 (1.9%)	分担金及び負担金	農林水産業費	1億2,677万円 (4.3%)
5,795万円 (1.8%)	地方消費税交付金	議会費	6,939万円 (2.4%)
4,888万円 (1.6%)	地方譲与税	商工費	4,790万円 (1.6%)
1億0,573万円 (3.4%)	その他 (使用料・手数料・諸収入)	その他 (労働費・災害復旧費)	3,599万円 (1.2%)

特別会計の決算

(単位:万円)

特別会計名	歳入	歳出	差引残額	事業内容
国民健康保険	78,925	73,524	5,401	国民健康保険事業の運営
山白石財産区	20	17	3	財産区有林の運営
老人保健	1,766	1,737	29	老人医療に関する経費
工業団地造成事業	2	2	0	工業団地事業の経費
宅地造成事業	458	354	104	滝輪地内の宅地造成事業の経費
介護保険	44,698	40,303	4,395	介護保険事業の運営
介護サービス事業	3,744	1,676	2,068	デイサービス事業の運営
農業集落排水事業	732	680	52	農業集落排水維持管理等の経費
公共下水道事業	13,127	11,055	2,072	公共下水道事業工事等の経費
後期高齢者医療	4,896	4,770	126	後期高齢者医療制度の運営

※金額・率については、単位未満を端数処理した数値です。

一般会計決算の概要

平成21年度の歳入歳出決算は、第3回定例会(9月13日開催)で認定されました。その概要についてお知らせします。

一般会計の歳入総額は31億3,444万円で、前年比1億1,071万円、3.7%の増、歳出総額は29億2,846万円で、前年比2億6,664万円、10.0%の増となり、歳入から歳出を差し引いた金額2億0,598万円は平成22年度一般会計へ繰り越しました。

企業会計の決算

(単位:万円)

会計別	区分	収入	支出
上水道事業会計	収益的	12,558	13,595
	資本的	26,666	28,300

実施した主な事業

●農政商工課

中小企業経営合理化資金融資制度	2,000万円
商工業振興補助及び中小企業制度 資金利子補給等	839万円
煙火打ち上げ事業補助金	420万円
町単独農道工事及び池補修工事等	617万円
林業振興事業	418万円
中山間地域等直接支払事業	1,774万円
水田農業振興事業	345万円
農業土木事業補助	787万円
共同福祉・勤労者体育センター管理運営事業	471万円
緊急雇用創出基金事業	703万円
ふるさと雇用再生特別基金事業	1,091万円

●建設水道課

町単独道路等維持補修	350万円
道路舗装工事	595万円
道路改良舗装工事	955万円
町道段差解消工事	948万円
道路法面補修工事	466万円
橋梁点検及び橋梁長寿命化修繕計画策定	501万円
公営住宅管理事業	1,322万円
災害復旧事業	572万円
特定環境保全下水道運営事業	1,295万円
特定環境保全下水道管渠工事等	6,122万円
太田輪浄水場第1期拡張工事	2億0,370万円
上水道施設改良工事	4,868万円

●住民課

塵芥処理費	210万円
環境衛生事業	1,895万円
石川地方生活環境施設組合分賦金	1億6,079万円

●総務課

集会所及び屯所改修事業	1,640万円
屯所建築工事	688万円
積載車及び小型動力ポンプ更新	596万円
磐城浅川駅周辺整備事業	1,389万円
浅川町役場庁舎下水道接続工事	370万円
吉田富三記念館管理委託	1,150万円
須賀川地方広域消防組合負担金	1億0,940万円
地方バス路線維持対策事業	317万円
「広報あさかわ」の発行	272万円
防犯灯設置・電気料補助	179万円

●保健福祉課

健康づくり事業	277万円
感染症予防事業	1,053万円
老人保健事業（基本健診・がん検診等）	1,990万円
介護保険デイサービス事業	1,676万円
地域包括支援センター事業委託	765万円
介護サービス給付事業	3億7,774万円
母子保健事業	610万円
児童手当支給事業	6,210万円
乳幼児及びひとり親医療費助成事業	1,905万円
放課後児童健全育成事業	770万円
障がい者福祉費	8,260万円
国民健康保険給付事業	4億2,735万円
老人保健医療給付事業	1,737万円
保育所費	8,530万円
特別保育所費	1,383万円
地域福祉センター改修工事	2,264万円
コミュニティ公園整備	570万円
保健センター改修工事	731万円

●教育委員会

教育関係団体補助	98万円
外国青年招致事業（英語教諭）	360万円
社会教育推進（各種講座・教室）	113万円
社会体育事業（ふくしま駅伝・ 第13回花火の里ロードレース）	370万円
通学バス運転業務委託	239万円
学校給食費米穀助成事業	121万円
社会体育施設整備	293万円
町埋蔵文化財包蔵地台帳作成	258万円

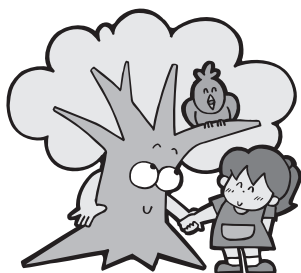

町債（町で借りているお金）の現在高（一般会計）

〈目的別（借りたお金はこの事業に使われています）〉

〈借入先別（ここからお金を借りています）〉

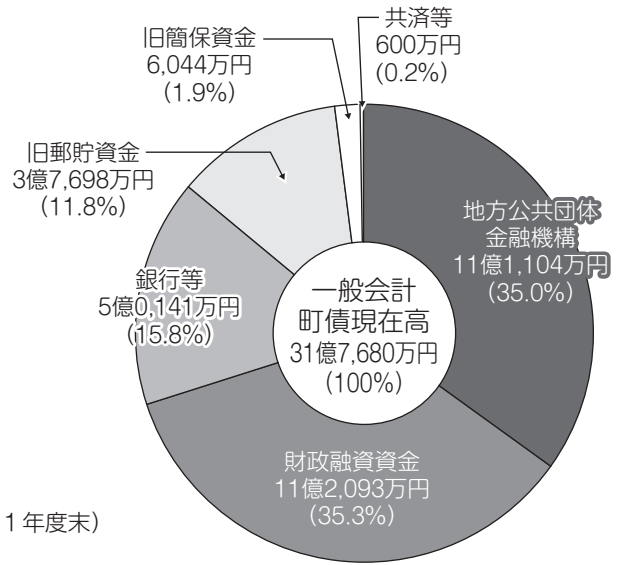
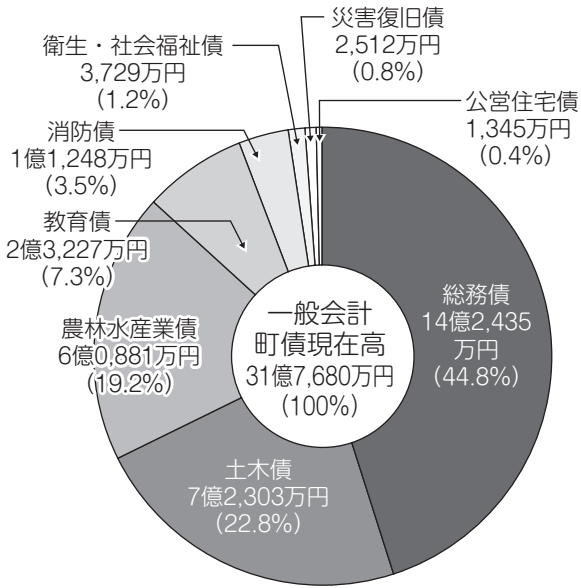

(平成21年度末)

町有財産の状況（一般会計）

〈町が持っている土地やお金（平成21年度末）〉

◆土地（道路も含む）	3,561,706.05 ㎡
(うち山林)	(25,967.77 ㎡)
◆建物	39,045.56 ㎡
◆有価証券	689万円
◆出資による権利	6,885万円
◆債権	2,000万円
◆基金	16億7,553万円

※基金の内訳

・財政調整基金	6億3,000万円
・減債基金	4,000万円
・土地開発基金	1億2,000万円
・役場庁舎等建設基金	5億0,000万円
・ふれあい福祉基金	1億5,000万円
・小室源四郎ヨシ子夫妻奨学資金基金	1億5,664万円
・その他基金	7,889万円

町民一人当たりの町税負担額（一般会計）

〈町民一人当たりになるとこれだけの町税を納めました〉

項目	年度別	平成18年度	平成19年度	平成20年度	平成21年度	平成22年度
町税決算額		624,597千円	689,422千円	699,506千円	664,657千円	612,723千円
町民一人当たりの負担額		84,967円	95,066円	96,750円	93,024円	86,081円
住民登録人口		7,351人	7,252人	7,230人	7,145人	7,118人

※町税決算額は法人等が納めた金額も含まれています。

※人口はその年度の3月31日の住民登録人口（平成22年度は9月30日現在）。

※記載している金額・率については、単位未満を端数処理した数字です。

〔22年度は9月末
予算額での見込み〕

平成22年度上半期の財政状況

平成22年9月末現在の各会計の財政状況について公表します。一般会計における予算額は、6月及び9月補正により1億4,717万円増加し、28億4,517万円となり21年度繰越事業を含めると総額31億1,274万円です。

予算額 31億1,274万円 収入額 16億7,968万円 (収入率54.0%)
 支出額 12億9,089万円 (支出率41.5%)

一般会計の執行状況

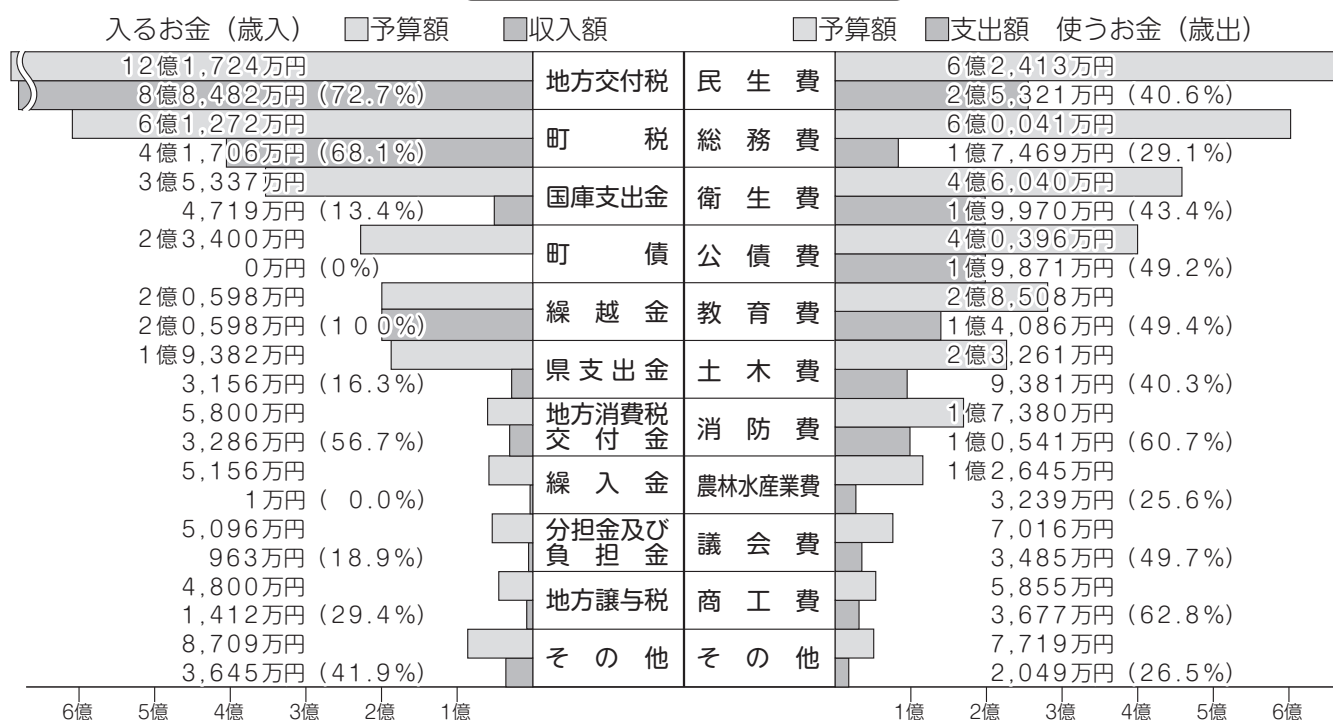

特別会計の執行状況

(単位：万円・%)

会計名	予算額	収入額	収入率	支出額	支出率
国民健康保険	77,844	34,007	43.7	29,509	37.9
山白石財産区	20	20	100	3	15.0
老人保健	52	29	55.8	1	1.9
宅地造成事業	4,799	210	4.4	18	0.4
介護保険	49,167	22,300	45.4	16,639	33.8
介護サービス事業	3,817	2,693	70.6	895	23.4
農業集落排水事業	726	492	67.8	252	34.7
公共下水道事業	16,342	7,135	43.7	2,902	17.8
後期高齢者医療	5,067	1,973	38.9	1,624	32.1
計	157,834	68,859	43.6	51,843	32.8

※予算額は6月及び9月補正後の金額です。

企業会計の執行状況

(単位：万円・%)

会計名	区分	収益的収入	収益的支出	資本的収入	資本的支出
上水道事業	予定額	12,801	14,321	23,575	25,504
	執行額	6,706	4,110	4,425	3,472
	執行率	52.4	28.7	18.8	13.6

町職員の給与の状況をお知らせします

職員の給与は、民間給与の調査に基づき県人事委員会の勧告や他の地方公共団体などの均衡を考慮しながら、町議会の審議を経て条例で定めることになっています。町では、一般行政職員69人に給与を支給していますが、その実態について「地方公務員給与実態調査」及び「地方公共団体定員管理調査」などを基にお知らせいたします。

1 人件費の状況（普通会計決算）

住民基本台帳人口	歳出額(A)	実質収支	人件費(B)	人件費率(B/A)
7,145人(22.4.1現在)	2,927,244千円	144,103千円	615,286千円	21.0%(前年度23.3%)

2 職員給与費の状況（普通会計決算）

職員数 (A)	給 与 費				一人当たり給与費 (B/A)
	給 料	職員手当	期末・勤勉手当	計(B)	
69人	285,181千円	32,736千円	105,081千円	422,998千円	6,130千円

3 職員の平均給料月額及び平均年齢の状況（平成22年4月1日現在）

区 分	平均給料月額	平均年齢
一般行政職	341,400円	45.8歳

4 初任給及び学歴別・経験年数別平均給料月額の状況（平成22年4月1日）

区 分	初任給	経 験 年 数				
		2年	10年	15年	20年	
一般行政職	大学卒	175,100円	187,200円	223,400円	264,100円	324,400円
	高校卒	142,500円	151,000円	205,400円	234,900円	285,600円

5 職員手当の状況（平成22年4月1日）

	区分	6月期	12月期	計		
期末勤勉手当	期末手当	1.25月	1.40月	2.65月	時間外勤務手当	正規の勤務時間を超えて勤務した時に支給される手当 支給総額 6,101千円 職員1人当たりの平均支給月額 11,298円
	勤勉手当	0.70月	0.70月	1.40月		
退職手当	区分	支給率			扶養手当	配偶者13,000円 配偶者以外の扶養親族6,500円(配偶者のない職員の扶養親族のうち1人は11,000円) 扶養親族のうち満16歳年度初めから満22歳年度末までの子1人につき5,000円加算
		自己都合	勸奨・定年			
	勤続20年	23.5月分	30.55月分			
	勤続25年	33.5月分	41.34月分			
	勤続35年	47.5月分	59.28月分			
最高限度	59.28月分	59.28月分				
管理職手当	管理・監督の地位にある職員に支給(減額後) 課長 給料月額の9% 主幹 給料月額の7.2% 課長補佐 給料月額の5.4% 支給総額 8,807千円 平均支給月額 29,357円				住居手当	借家・借間 月額9,500円を超える家賃を支払っている職員に対し 100円~27,000円
	交通機関等利用者					58,000円まで全額 58,000円を超えた場合、その超えた額の1/2の額を 58,000円に加えた額
				交通用具使用者	通勤距離が片道2km以上の職員に対し、距離に応じて 2,500円~48,400円	

6 特別職の報酬等の状況（平成22年4月1日現在）

区 分	町 長	副町長	教育長	議 長	副議長	議 員
給 料（報酬）	682,200円 (758,000円)	空席	511,200円 (568,000円)	288,800円 (304,000円)	227,100円 (239,000円)	211,900円 (223,000円)
期末手当	6月期 1.45月分 12月期 1.60月分 計 3.05月分					

《給料および報酬の（ ）の数字は、減額措置を行う前の金額です。》

7 一般行政職の級別職員数の状況（平成22年4月1日現在）

区 分	1 級	2 級	3 級	4 級	5 級	6 級	計
標準的な職務内容	主 事	主 事	主 査	課長補佐 主任主査	課 長 主 幹	課 長	
職 員 数	8人	6人	16人	26人	10人	3人	69人
構 成 比	11.6%	8.7%	23.2%	37.7%	14.5%	4.3%	100%

8 部門別職員数の状況と主な増減理由（各年4月1日現在）

		職 員 数		対前年増減数	主 な 増 減 理 由
		平成21年	平成22年		
一般行政	議 会	2	2	0	
	総務企画	13	13	0	
	税 務	6	6	0	
	民 生	11	11	0	
	衛 生	4	4	0	
	農林水産	5	5	0	
	商 工	1	1	0	
	土 木	5	5	0	
	小 計	47	47	0	
特別行政	教 育	12	12	0	
	小 計	12	12	0	
公営企業等 会計部門	水 道	4	4	0	
	そ の 他	5	5	0	
	下 水 道	1	1	0	
	小 計	10	10	0	
合 計		69	69	0	

9 職員数の状況

定員適正化計画の年次別進捗状況

区 分	17年度	18年度	19年度	20年度	21年度	22年度	計	(参考) 数値目標
増 員	0	1	1	2	0	4	8	進捗率 98.6%
減 員	2	6	2	3	1	4	18	
差 引	▲ 2	▲ 5	▲ 1	▲ 1	▲ 1	0	▲ 10	
職 員 数	77	72	71	70	69	69		68

平成21年度決算に基づく健全化判断比率などを公表します

地方公共団体の財政の健全化に関する法律が平成19年6月に公布され、平成21年4月から全面施行されました。

この法律は地方公共団体の財政の健全性に関する比率を公表する制度を設け、その比率に応じ財政健全化計画、財政再生計画を策定する制度を定め地方公共団体の財政の健全化に資することを目的としています。

公表する比率は①「実質赤字比率」②「連結実質赤字比率」③「実質公債費比率」④「将来負担比率」⑤「資金不足比率」の5つで、比率が高いほど財政の深刻度・危険度が高くなります。

浅川町の平成21年度決算に基づく健全化判断比率及び資金不足比率は、次のとおり全ての比率で基準以下となりました。

健全化判断比率

(単位：%)

指標名	浅川町の比率	早期健全化基準の比率	財政再生基準の比率
①実質赤字比率	—	15.00	20.00
②連結実質赤字比率	—	20.00	40.00
③実質公債費比率	16.9	25.0	35.0
④将来負担比率	46.9	350.0	

※実質赤字比率、連結実質赤字比率の欄は実質赤字額、連結実質赤字額がないため「—」と表示しています。なお、実質黒字の比率は6.74%、連結実質黒字の比率は23.88%です。

⑤資金不足比率

(単位：%)

特別会計の名称	資金不足比率	経営健全化基準の比率
浅川町上水道事業会計	—	20.0
浅川町農業集落排水事業特別会計	—	
浅川町公共下水道事業特別会計	—	
浅川町宅地造成事業特別会計	—	

※資金不足比率の欄は資金不足額がないため「—」と表示しています。

用語の解説

①「実質赤字比率」

福祉、教育、まちづくりなどを行う**一般会計の赤字**の程度を指標化し、財政運営の深刻度を示します。

②「連結実質赤字比率」

一般会計と一般会計以外の国民健康保険、介護保険、水道など全ての会計の赤字や黒字を合算し、**浅川町全体としての赤字**の程度を指標化し、町全体としての運営の深刻度を示します。

③「実質公債費比率」

借入金の返済額及びこれに準じる額の大き

さを指標化し、資金繰りの危険度を示します。

④「将来負担比率」

浅川町の**一般会計の借入金や将来支払っていく可能性のある負担等の現時点での残高**の程度を指標化し、将来財政を圧迫する可能性が高いかどうかを示します。

⑤「資金不足比率」

水道や下水道など**公営企業ごとの資金不足額**を、公営企業の事業規模である料金収入の規模と比較して指標化し、経営状況の深刻度を示します。

まちのわだい・できごと



功労者を表彰

ふくしまボランティアアフェスティバルが9月18日、福島市のパルセいいざかにおいて行われ、ボランティア功労者に対する表彰が行われました。浅川町では「みすみ会」が福島県社会福祉協議会長表彰を受けました。

また、鈴木香さん（本町一区）角田令子さん（本町一区）八木沼ミツさん（荒町）及び浅川町赤十字奉仕団に福島県社会福祉協議会長感謝状が贈られました。



元気にダッシュ



幼稚園の運動会が9月18日、浅川幼稚園において行われました。



高齢者の交通安全

高齢者交通安全指導隊への委嘱状交付式が9月21日、石川警察署で行われた秋の全国交通安全運動出動式の席上において行われました。

任期は2年で、主に高齢者に対する交通安全啓発を行います。（敬称略）

隊長 水野静夫（本町二区）
 隊員 水野善夫（山白石七区）
 岡田良雄（荒町）
 松崎悦子（荒町）
 人見美智（本町一区）
 原 秀樹（浅川町役場）



熱戦！市町村対抗野球

市町村対抗福島県軟式野球大会が9月19日から、県営あづま球場で行われました。

浅川町チームは、大会初日のオープンングゲームに「新地町」と熱戦を繰り広げ、2対1で勝利しました。2回戦は9月26日に行われ、昨年優勝チームの「伊達市」と試合を行いましたが残念ながら2対5で敗れました。

両日ともスタンドには、選手の家族や町民の方などが駆けつけ、選手に声援を送りました。

まちのわだい・できごと

浅川町選手団が結団



第22回ふくしま駅伝浅川町選手結団式が9月21日、中央公民館において行われました。式では、選手団の監督へ町旗の授与が行われたほか、町議会の藤田幸一議長や町教育委員会の岡田勇弥委員長より激励のことが贈られました。また、浅川町選手団の岡田長次監督より決意表明がされました。

かわいい衣装で



浅川保育所の運動会が9月27日、町民体育館で行われました。



交通安全を啓発



交通安全街頭キャンペーンが9月28日、ダイユーエイト浅川店前およびリオン・ドール浅川店前において行われました。キャンペーンには、町内の交通安全関係団体や警察署員など約10名が参加。チラシなどを配布し交通事故防止を呼びかけました。

還暦野球大会開幕



福島県還暦軟式野球秋季リーグが開幕し、10月2日には浅川町民グラウンドほかで試合が行われました。

浅川町からは、浅川ドリームス（代表 八木沼寿幸監督）が3部に出場し、白河広域野球クラブと石川シルバー野球クラブと対戦しました。

熱戦を繰り広げましたが、2試合とも惜しくも敗れました。

浅川ドリームスでは現在、部員を募集しています。

まちのわだい・できごと

きれいな町で犯罪防止



ふくしま安全・安心クリーン作戦が10月3日、県内一斉に行われ、浅川町でも町役場を中心にゴミ拾いが行われました。

この取り組みは、福島県警察を中心として行われたもので、町では防犯関係団体の方々を中心に約30名が参加しました。

参加した皆さんは、4つの班に分かれ町内を巡回し、道路わきなどに落ちていたゴミなどを拾いました。

地域の安全は地域で



石川地方住民総参加「地域安全の日」大会が10月8日、古殿町民第一体育館において行われました。

大会へは石川郡内の防犯関係団体の方々や老人クラブの方々などが集まり、地域住民が心を一つにして地域を守ることを宣言しました。

また、大会に合わせて募集した川柳・俳句の表彰が行われ、大谷キヌさん（荒町）が川柳の部で最優秀賞に輝きました。

里白石の秋祭り



里白石の若里睦会による山車繰り出しが、10月10日と11日の2日間にかけて行われました。

繰り出した山車は、子ども達の太鼓演奏とともに地区内を練り歩きました。

山車の繰り出しは、昭和62年に参加者の手作りによる山車から始まり、例年、秋祭りの一環として行われています。

当選証書の付与



浅川町長選挙当選証書付与式が10月18日、役場大会議室で行われました。

当選証書を付与されたのは、現職の須藤一夫氏で2期目の当選となりました。任期は、10月31日からの4年間。

選挙は10月12日告示、17日投票でしたが、立候補を届け出たのが1名のみだったので、無投票での再選となりました。



【乳幼児の健診・教室】 ●対象者には個別通知します。母子健康手帳をご持参ください。

	3～4か月健診・BCG接種	1歳6か月児健診	3歳児健診
日 程	12月14日(火)	11月26日(金)	次回は1月28日(金)
受付時間	午後0:30～0:45	午後0:45～1:00	
場 所	保健センター	保健センター	
対 象 者	平成22年7月～8月生	平成21年3月～5月生	
	股関節脱臼検査	もぐもぐ教室	お誕生教室
日 程	12月9日(木) 平成23年1月13日(木)	12月16日(木)	次回は 平成23年1月13日(木)
受付時間	午後1:30～1:45	午前9:15～9:30	
場 所	石川町保健センター	保健センター	
対 象 者	12月 平成22年8月生 1月 平成22年9月生	平成22年4月～5月生	

【予防接種】

保健センターで実施する集団接種は、今年度は終了しました。今後、予防接種を希望する方は個別接種となります。

各定期予防接種の個別接種を希望される方は、保健センターまで電話などでご連絡ください。

「予防接種通知書」が必要となります。体調を整えて接種を受けましょう。

インフルエンザの予防接種について不明な点のある方は、保健センターにお問い合わせください。

【つどいの広場】

11月9日(火)・30日(火)

12月8日(水)

午前9:30～11:30

保健センター

【みんなといっしょの広場】

11月16日(火)

午前10:00～11:30

(9:55までに集合)

浅川幼稚園

☆いずれも自由遊びになりますので、お気軽に参加してください

【乳がん検診】

対 象 者 平成23年3月31日までに30歳以上となる女性の方

(平成21年度にマンモグラフィを受けた方は受診できません。ただし、お手元に「女性特有のがん検診 乳がん検診クーポン券」のある方は2年連続でも受診できます。)

検診内容

- 30～39歳の方は、視触診と超音波検査です
- 40歳～59歳は、視触診とマンモグラフィです
- 60歳以上の方は、マンモグラフィのみです

負 担 金 無料

日 程 11月24日(水)・29日(月)・12月1日(水)・2日(木)・7日(火)

注 意 点

- 受診票は11月上旬頃、地区の保健協力員から配布されます。「完全予約制」となりますので、事前に予約し受診するようになります。
- 「乳がん検診クーポン券」をお持ちの方は、忘れずに持参してください。
- 受診票は、平成21年3月に実施された検診意向調査時に「乳がん検診を受ける」と希望された方だけに配布されます。
- 受診を希望される方で、受診票が届かない場合は保健センターにご連絡ください。
- 不明な点は、保健センターに電話でお問い合わせください。

平成22年度新型インフルエンザワクチン接種について

今年の新型インフルエンザワクチン接種については、国の方針が変更されたため、町が主体となって実施します。今年は季節型と新型をあわせたワクチンが開発され、昨年まで実施していた高齢者対象のインフルエンザもあわせて実施できるようになりました。

1. 対象者：すべての方

※1歳未満は免疫効果が得られにくいとされているため、医師によくご相談ください。

2. 接種場所：国と契約した受託医療機関

3. 接種期間：平成22年10月1日～平成23年3月31日まで

4. 接種ワクチン：3価ワクチン（季節型・新型の混合ワクチン）または1価ワクチン（新型のみ）

※65歳以上は、原則として3価ワクチンを接種するようになります。

5. 接種回数：13歳未満は2回 13歳以上は1回

6. 接種助成等について（石川郡内合同） ※接種料金 1回目3,600円 2回目2,550円

対 象	助成金額	自己負担額
① 1歳～13歳未満児 ※接種期間内で、上記の年齢になっている方が対象です。	1回目 2,000円	1回目 1,600円 2回目 2,550円
② 13歳～65歳未満の方		3,600円
③ 65歳以上の高齢者 ※60～65歳未満で心臓・呼吸・腎臓等に重篤な疾患を有する方（手帳等を有するもしくは医師の証明書等が必要）	1回 2,000円	1回 1,600円
④ 生活保護及び低所得世帯（町県民税非課税）の方 ※事前に対象者証明書の申請が必要です。印鑑を持参し、保健福祉課・保健センターまでお越しください。	全 額	

7. その他

予診票については、各医療機関に無い場合もありますので、事前に保健福祉課・保健センターから持参して受けるようにしましょう。

平成22年度 福島県自殺対策緊急強化基金事業 石川郡及び県中保健福祉事務所共催

自殺（自殺）対策講演会 ～私たちにできること きづく・つなぐ・まもる～

《日 時》11月27日（土）午後1：00～4：00（受付 午後0：30～）

《場 所》たまかわ文化体育館

《内 容》

第1部 講演 「自死者1,000人の声なき声からのメッセージ」

講師：NPOライフリンク 根岸 親氏（福島県出身）

第2部 ミニコンサート「心から心へと伝えられる愛のうた」

講師：シンガーソングライター 浄土真宗本願寺派僧侶 やなせなな氏（奈良県出身）

《そ の 他》

講師の根岸さんはご家族を自死で亡くされました。第1部終了後に、根岸さんとの懇談会が予定されています。また、やなせさんの、ガンを克服し生と死を見つめるメッセージ性の強い歌声に、癒され、そして勇気づけられることと思います。

大変貴重な講演会ですので、ぜひ皆さんでご参加ください。 入場は無料です。

【問い合わせ先】 保健センター ☎36-4722

いつまでもお元気で

祝米寿



白瀬カネさん (荒町)
大正11年10月8日生まれ

- 趣味は？ 三味線
- 特技は？ 農業
- 戦時中の思い出は？
夫が現役で北支に行ったので、残された私たち家族は、銃後の守り、夫の無事を祈り生活をしていました
- 若いころ、楽しかった思い出は？
娘夫婦に沖縄旅行に連れていってもらったこと
- 毎日何をしていますか？
毎日テレビを見たり、友達が遊びに来てお茶のみをしたりしています
- 最後に何か一言どうぞ
町長さんに米寿のお祝いをいただき光栄に存じます。ありがとうございました

町民リレー

No.245

町民の方から町民の方へ友だちの輪をひろげていくコーナーです



金澤 孝典さん (荒町)

- 年齢は？ 27歳
- 出身は？ 棚倉町
- 家族構成は？
妻、子ども3人(長男・次男・三男)
- 趣味は？
ゲーム、サッカー
- 今、欲しいものは？
サッカーの審判用品
- どんなスポーツが好きですか？
サッカー
- プチ将来は？
サッカー部で県大会に行くこと
- 最後に何か一言どうぞ
サッカー部では部員を募集しています。
楽しくサッカーをやりたい子は、見学に来てください。

▶次回は、小針久幸さん(袖山)の予定です。



小室絵梨香さん (畑田)

- 年齢は？ 30歳
- 出身は？ 玉川村
- 家族構成は？
夫、子ども2人、祖父母、曾祖父母、夫の妹
- 趣味は？
トラックのイベントに行くこと
- 楽しかった思い出は？
去年行ったゆかいな仲間たちとの群馬旅行
- どんなスポーツが好きですか？
バレーボール
- プチ将来は？
トレーラーの運転手？
- 町の印象は？
子どもの事を考えてくれるいい町
- 最後に何か一言どうぞ
澄江さん よろしくね

▶次回は、久保木澄江さん(大草)の予定です。

住警器情報!

(住警器とは住宅用火災警報器の略です。)

須賀川地方広域消防組合管内 住宅用火災警報器設置率調査結果

市町村別	アンケート		設置率 (%)	前回調査 (%)
	配付世帯数	設置世帯数		
須賀川市	21,333	5,132	46.50%	35.54%
天栄村	1,545	537	53.01%	22.36%
鏡石町	3,667	835	34.32%	24.54%
石川町	4,337	901	27.58%	19.56%
玉川村	1,792	766	72.54%	66.97%
平田村	1,753	978	87.01%	87.07%
浅川町	1,830	534	39.58%	19.74%
古殿町	1,610	544	47.43%	26.89%
合計	37,867	10,227	45.60%	37.18%

浅川町行政区別 住宅用火災警報器設置状況(%)

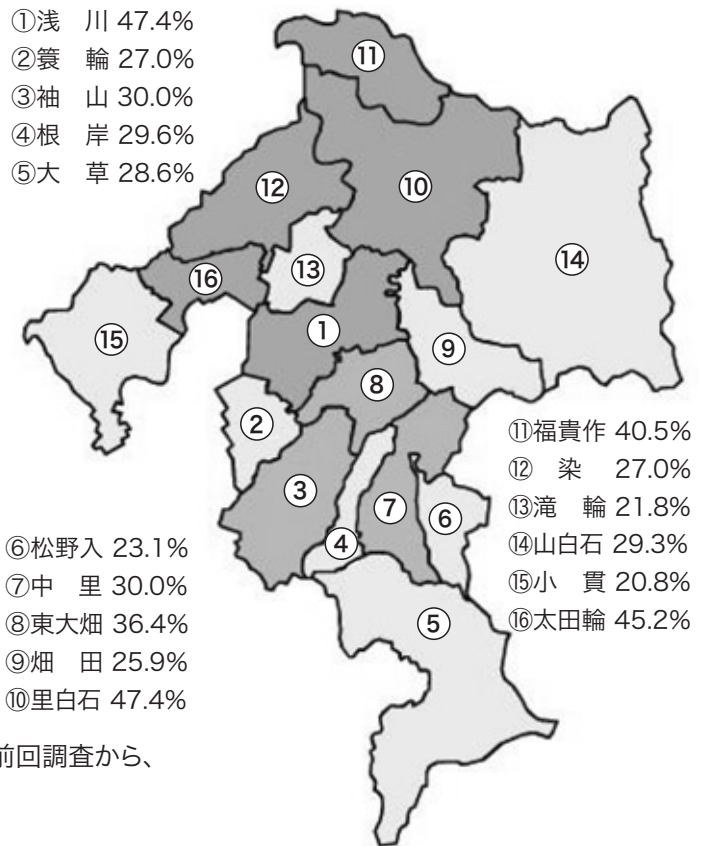

広域消防組合管内の住宅用火災警報器の設置状況は、前回調査から、設置率8.42%向上しました。

浅川町においては、設置率約20%向上しています。

住宅用火災警報器設置の完全義務化施行は、平成23年6月です。

安心、安全のため早めに設置しましょう。



災害のない、明るい町づくりにご協力ください。

浅川分署 TEL36-2009



浅川町は、「無火災」記録延長中!

指名手配被疑者の発見にご協力を!

平成22年8月末日現在、全国の警察から指名手配されている者は、警察庁指定特別手配被疑者として地下鉄サリン事件などで特別手配している

オウム真理教関係被疑者

平田 信 (45歳)

高橋克也 (52歳)

菊地直子 (38歳)

の3人を始め、約1,200人に上っています。

これらの被疑者は、殺人、強盗などの凶悪事件、傷害などの粗暴事件、などに関して手

配されており、再び犯行を行う恐れがあります。

警察では、特に重大な犯罪の被疑者を選定した上で、11月中に全国警察の総力をあげて追跡調査を行うこととし、これら被疑者の早期検挙に取り組んでいるところです。

指名手配被疑者によく似た人を見かけたといった情報など、どんな僅かなことでも結構ですので、警察に通報していただくようお願いいたします。

石川警察署 ☎26-2191

浅川駐在所 ☎36-2019

町税の滞納対策を強化します

町では、滞納者に対して電話催告、戸別訪問などにより自主納税と完納をお願いしてきましたが、それにもかかわらず、滞納額が増えています。

長引く不況によるリストラで収入がなくなったことなどが主な要因と考えられます。

しかしながら、大多数の方は納期限内に納税していただいております、その方々に不公平感が生まれるだけでなく、税の未納は町の財政運営にも大きく影響を及ぼします。

このようなことから、町では税の滞納対策を強化いたします。

◎預金調査、給与照会、差押えなどを実施します

長期滞納者、高額滞納者に対してはもちろんですが、新規滞納者に対しても、次のような対策を実施し、税収の増に取り組めます。

(1) 預貯金などの残高調査、差押え

銀行、信用金庫、農協など各金融機関に出向き、預貯金、出資金などの残高を調査し、その場で法律に基づく差押えを行ないます。

差押えられた預貯金などは、振替えたり払い戻したりすることができなくなります。

(2) 給与の照会、差押え

会社などに勤務されている方については、勤務先に給与に関する照会を行い、法律に基づき差押えを行ないます。その場合、差押えられた金額の残りが本人に支払われることになります。

《納税相談を行ないます》

都合により納期限までに納付できない場合は、分割納付などについてご相談ください。

納税は国民の義務であり、税金の未納は町の財政運営に大きな影響を与えます。

税金は納期限までにきちんと納めてください。

【問い合わせ先】 税務課 ☎36-4122

上下水道の工事を行ないます

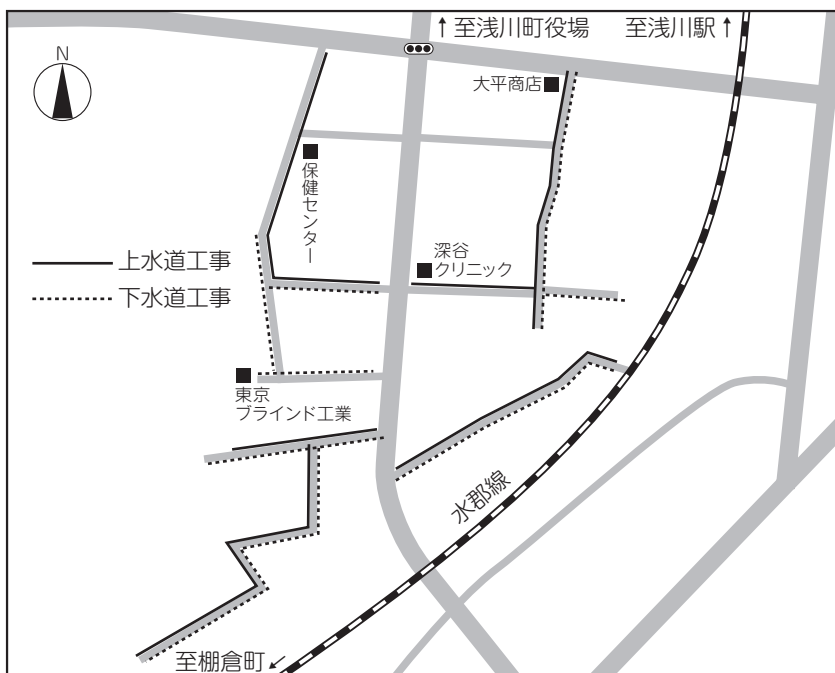

大明塚地区において下水道管の新設工事と、支障となる水道管の移設工事を実施します。工事期間中（平成23年2月末ごろまで）は通行止めなどの交通規制や重機の振動、騒音など付近の皆様には大変ご迷惑をおかけいたしますが、ご理解とご協力をお願いします。

また、水道管の移設工事に伴い、水が濁る場合もありますのでご了承願います。

【問い合わせ先】

建設水道課

☎36-1184（下水道）

☎36-1185（上水道）

下水道排水設備工事 指定業者の指定

公共下水道に接続する宅内の排水設備工事を行うために、町が追加指定した業者は次のとおりです。

指定番号	指定業者・代表者名	住所	電話番号
第33号	(株)コバヤシ 小林秀樹	棚倉町金沢内字山ノ神78-3	(0247) 33-6661
第34号	(株)アオキ 青木勝直	須賀川市舘ヶ岡字本郷53	(0248) 88-1321

※町下水道条例により公共下水道に接続するための宅内の排水設備工事については、町指定業者でしか行うことができません

【問い合わせ先】

建設水道課 ☎36-1184

浅川町成人式の開催

下記のとおり開催します。浅川町に住所を有しない参加希望者は、公民館備え付けの申し込み用紙で申し込んでください。

住所がある方へは、出欠確認のはがきを送付します。

《成人式日程》

- 日 時 平成23年1月9日(日)
正午から
- 場 所 浅川町中央公民館
- 該当者 平成2年4月2日から平成3年4月1日までに生まれた方

《参加申し込み》

- 期 限 平成22年11月29日(月)
- 申込先 浅川町中央公民館

※申し込みをされた方については、後日案内状を送付します。

【問い合わせ先】

中央公民館 ☎36-2134

狂犬病予防注射は済みましたか？

犬を飼うときは登録をして、年1回の狂犬病予防注射を受けましょう。予防注射をすることで、飼い犬自身の免疫を上げ、恐ろしい病気の侵入を防ぎましょう。

地デジ相談会を開催します

あなたのご家庭では、もう地上デジタル放送の準備はお済みですか？

来年(平成23年)7月24日には、いままでのテレビ放送(アナログ放送)が終了します。

デジサポ福島による地デジ相談会が開催されますのでぜひお越しください。

《日 時》

11月15日(月)・16日(火)・17日(水)
午前10時～12時、午後1時～3時

《場 所》

浅川町中央公民館閲覧室

【問い合わせ先】

デジサポ福島相談会グループ
☎024-526-0685



『見すごすな 幼いこどもの SOS』

児童虐待に関する相談対応件数は依然として増加しており、子どもの生命が奪われるなど重大な事件も後を絶たない状況において、児童虐待問題は社会全体で早急に解決すべき重要な課題となっています。

そのため、11月を「児童虐待防止推進月間」とし、家庭や学校、地域など社会全般にわたり児童虐待問題に対して深い関心と理解をし、虐待の発生予防、早期発見・早期対応を図っていくことを目的としています。

【児童虐待に関する相談について】

児童相談所全国共通ダイヤル

☎0570-064-000

(地域の児童相談所につながります。)

【問い合わせ先】

保健福祉課 ☎36-4123

※秘密は厳守されます。

大切な犬を守りましょう

平成21年度、県内全体で1,342頭の犬が捕獲され、うち飼い主に返還されたのは382頭でした。狂犬病予防法において、鑑札・注射済票の装着が義務付けられていますが、装着率は極めて低い状況です。

1頭でも多くの迷子犬が飼い主のもとへ返還されるよう、飼い犬には鑑札・注射済票を装着しましょう。

陸上自衛隊高等工科学校生徒募集

15歳から17歳未満の男子が対象の採用試験です。

入校と同時に、特別職の国家公務員になり通信制の高等学校の教育を受けながら将来、自衛隊の技術陸曹を養成する制度です。

一般採用試験

《受付期間》 11月1日(月)～

平成23年1月7日(金)

《一次試験》

平成23年1月22日(土)

《会場》

白河市職業訓練センター

《二次試験》 一次試験合格者のみ案内します

推薦採用試験

《受付期間》 11月1日(月)～

平成23年1月6日(金)

《採用試験日》

平成23年1月15日(土)～

1月17日(月)の指定する日

《会場》 陸上自衛隊高等工科学校(神奈川県横須賀市)

※詳細についてはお問い合わせください

【問い合わせ先】

自衛隊福島地方協力本部

白河地域事務所

☎0248・24・0372

年金に対する所得税の取り扱いの変更

相続・贈与などにより取得した、生命保険契約や損害保険契約などに係る、年金の所得税の取り扱いを改める事になりました。

この取り扱いの変更により、所得税の還付を受けることができる場合があります。詳しくは国税庁ホームページをご覧ください。どうか、お問い合わせ先までお問い合わせください。

【問い合わせ先】

須賀川税務署 www.nta.go.jp

☎0248・75・2194

年末調整説明会開催

《日時・場所》

11月18日(木) 午後1時30分～

須賀川市文化センター

11月19日(金) 午後1時30分～

石川町共同福祉施設

※年末調整用紙は11月2日(火)に発送予定です

【問い合わせ先】

須賀川税務署法人課税部門

☎0248・75・2194

個人事業税の納期及び認定基準の変更

個人事業税の第2期分の納期限は11月30日(火)です。県中地方

振興(局)県税部から送付される納付書により、最寄りの金融機関で納期限までに納付してください。

また、ソフトウェア開発の事業(広くコンピューターに関する事業)を行っている方について、認定基準の見直しにより、業務の形態によっては個人事業税の課税対象となります。

【問い合わせ先】

福島県県中地方振興局県税部

課税第一課事業税チーム

☎024・935・1251

白河司法書士

総合相談センター(無料)

《相談内容》 不動産登記や会社登記、相続・遺言、多重債務、少額の裁判、成年後見等に関する法律相談

《日時・場所》

11月4日(木)、12月2日(木)

午後5時～8時

マイタウン白河2階

※事前に予約をしてください

【予約・問い合わせ先】

☎0248・23・1785

祝祭日を除く(月)～(金)

午前10時～12時30分

午後1時30分～4時

労働時間相談ダイヤル

厚生労働省では、11月を「労働時間適正化キャンペーン」とし、労使をはじめとする関係者に対して、長時間労働の抑制などの労働時間適正化を図る取り組みが行われるよう周知・啓発などを行ないます。

また、キャンペーンの一環として全国一斉の「労働時間相談ダイヤル」を実施します。

《日時》 11月6日(土)

午前9時～午後5時

《相談ダイヤル》

☎0120・794・713

【問い合わせ先】

福島労働局労働基準部監督課

☎024・536・4602

犯罪被害者週間

11月25日～12月1日

犯罪被害者等は、受ける被害の実相を理解されず、配慮のない対応をされ、疎外され、孤立することが少なくなく、二次的被害を与えられることもあります。また、例外的な存在と誤解され、軽視・無視されることもあります。

犯罪被害者等が、受けた被害から立ち直り、再び地域において平穏に過ごせるようになるためには、地域のすべての人々の理解と配慮、そしてそれに基づく協力が重要です。



ごみも分ければ「資源」⑭

ごみ分別にご協力を

～家庭ごみを資源に～

毎日、家庭から出るペットボトル、トレイ、プラスチック、ビン、カン、雑誌、新聞紙、発泡スチロール、生ゴミなどを分別すると、資源ごみとしてリサイクル出来るゴミの多さに気づきませんか。しかし、汚れたまま、分別間違い、中身を入れたまま…。そんな状況で排出されたものは、資源として再利用できません。

みなさんの分別がゴミの資源化を増加させ、省エネルギーになり、CO2を減らし、環境にやさしくなります。

家庭ゴミの40%はプラスチック製（石油原料）の容器包装です。もったいないから資源に戻しましょう。原料である石油の99%を輸入に頼っている日本ではとても重要なことです。

〈ペットボトル〉



卵パック、梱包バンド、ゴミ袋、カーペット類、衣料、文具、土木・建築資材などの繊維製品、自動車の内装材など多くの物に再生されています。

〈紙製容器包装・飲料用紙容器（紙パック）・段ボール〉



段ボール、板紙、トイレトペーパー、ティッシュペーパー、紙パックなどに再生されます。

〈プラスチック〉



もとのプラスチック原料、鉄製品作成時のコーズの代替、固形燃料などに再利用されます。

〈スチール缶・アルミ缶〉



スチール缶は建築用の鋼材、自動車用鋼材、冷蔵庫・洗濯機、スチール缶用の鋼板など鉄鋼製品に生まれ変わります。



アルミ缶はもう一度アルミ缶、よい鉄を作るための脱酸剤、アルミ鋳物製品などに再利用されています。

〈ガラス容器〉

ガラス瓶からガラス瓶にリサイクルされています。

〈発泡スチロール〉

もう一度発泡スチロールに、また、プラスチックの材料、熱エネルギーとして再利用されます。

お誕生おめでとう

赤ちゃんの名前	性別	両親		行政区
水野 さやか	女	健二	忍	山白石二区
鈴木 真穂 ^{まほ}	女	和巖	麻美	本町一区
八木 沼優那 ^{ゆな}	女	秀樹	彩子	小貴
佐川 輝 ^{てる}	男	建治	時子	本町二区

おくやみ申し上げます

亡くなった方	年齢	行政区
小室 源一郎	92歳	畑田
菊地 譽	85歳	染
岡部 義勝	90歳	里白石
齋藤 ハル	91歳	染

平成22年9月届出分を掲載。ご家族の承諾を受けた方のみ掲載します。

国民年金の第一号被保険者の皆様へ

国民年金基金は、自営業・農業などの国民年金の第一号被保険者の方々が加入できる「国民年金法」で定められた公的な年金制度です。

- 国民年金に加入している20歳以上60歳未満の方が加入できます
- 毎月の掛金は加入時の年齢で異なり、受け取る年金額は加入回数によって自由に設計できます
- 平成21年4月から掛金が小口化され加入しやすくなりました
- 掛金は全額社会保険料控除、受け取る年金は公的年金等控除の対象になり、税制面で優遇されます

【問い合わせ先】

福島県国民年金基金

☎0120-65-4192

福島市中町1番19号 中町ビル5F

<http://www.fnfpf.or.jp/>

11月の主な行事

町防災行政無線の定時放送（毎晩7：50）を併せてお聞きください

10(水)	校内マラソン大会（浅小） 絵本読み聞かせ会（山保）	30(火)	つどいの広場・育児相談（保セ） 浅川中学校見学学習会（6年 里小・山小）
11(木)	お誕生教室（保セ） 身体測定（山保） 股関節脱臼検査（石川町保セ） アクアマリンふくしま移動水族館（浅小） 避難訓練（里小・幼稚園）	12/1(水)	乳がん検診（保セ） 誕生会（浅保）
12(金)	町教協授業研究会（浅小） 避難訓練（浅保）	2(木)	乳がん検診（保セ）
13(土)		3(金)	教育懇談会・冬季休業生徒指導会議（中央公民館）
14(日)	☎角田内科医院 ☎36-2067 塙厚生病院（塙町） ☎43-1145	4(土)	図書室開放日・本の読み聞かせ（公民館）
15(月)	教育相談～17日（里小）	5(日)	第22回浅川町体指杯バレーボール大会 ☎ふるどのクリニック ☎32-1114 東館診療所（矢祭町） ☎46-3165
16(火)	みんなといっしょの広場（幼稚園） トップアスリート派遣事業野球教室（5～6年 浅小）	6(月)	
17(水)	なんでも法律相談（福セ） 職場体験学習（浅川中2年）	7(火)	乳がん検診（保セ）
18(木)	租税教室（浅小5年） 歯科検診（里小） 職場体験学習（浅川中2年） 交通指導（浅保）	8(水)	つどいの広場・育児相談（保セ）
19(金)	避難訓練（山小）	9(木)	股関節脱臼検査（石川町保セ） 租税教室（山小）
20(土)	図書室開放日・本の読み聞かせ（公民館）	10(金)	
21(日)	ふくしま駅伝浅川町チーム出場 ☎ひらた中央病院（平田村） ☎55-3333 木村医院（矢祭町） ☎46-3528	11(土)	クリスマス会（浅保）
22(月)	感謝の集い（浅保）	12(日)	☎ひらた中央病院（平田村） ☎55-3333 大木医院（棚倉町） ☎33-2424
23(火)	勤労感謝の日 ☎ひらた中央病院（平田村） ☎55-3333 あらまちクリニック（棚倉町） ☎33-8018	13(月)	
24(水)	乳がん検診（保セ）	14(火)	3～4か月児健診・BCG予防接種（保セ） にこにこ広場（浅保）
25(木)	献血	15(水)	なんでも法律相談（福セ）
26(金)	1歳6か月児健診（保セ）	16(木)	もぐもぐ教室（保セ） 交通指導（浅保） 授業参観（山小）
27(土)		17(金)	避難訓練（浅保）
28(日)	☎ひらた中央病院（平田村） ☎55-3333 和田医院（棚倉町） ☎33-2012	18(土)	図書室開放日・本の読み聞かせ（公民館）
29(月)	乳がん検診（保セ）	19(日)	☎大竹眼科（石川町） ☎26-4118 車田医院（塙町） ☎43-1019

☎…在宅当番医 保セ…保健センター 福セ…地域福祉センター

須賀川地区の在宅当番医は須賀川市保健センター内の
休日夜間急病診療所で診療を行っています。
☎0248-76-2980 須賀川市諏訪町67-1

※在宅当番医は変更になる場合がありますので、事前に必ず
電話で確認をしてください。

今月の納期

11月29日(月)

国民健康保険税 第5期
介護保険料 第5期
後期高齢保険料 第4期

山白石出張徴収日
11月26日(金)

町の動き

人口 7,118人 (+7)
男 3,554人 (+1)
女 3,564人 (+6)
世帯 2,131世帯 (-2)
(10月1日現在)

9月の

火災件数 0件
救急出動件数 15件
人身事故件数 1件
刑法犯件数 1件

	資源ごみ	不燃ごみ
16日(火)	A区域	B区域
22日(月)	B区域	A区域
30日(火)	A区域	B区域
12/7日(火)	B区域	A区域
14日(火)	A区域	B区域
21日(火)	B区域	A区域
● A区域～荒町、本町一区・二区 東大畑一区・二区		
● B区域～上記以外の区域		