

広報あさかわ

みんなが輪になる町

Asakawa

水郡線と一緒にピース☆

E130

2026

6

No.679

東日本

新たな一歩

4月3日(金)にこども園で入園式が、4月6日(月)に小学校・中学校で入学式がそれぞれ行われました。
 式典では、保護者に見守られながら新入生が緊張した様子で入場しました。先生から一人一人の名前を読み上げられると、大きな声で返事をしていました。



②



②



②



②



②



①



①



①

- ① こども園
- ② 小学校
- ③ 中学校





令和8年度 浅川小学校大運動会







浅川町消防団 春季検閲式

浅川町消防団の春季検閲式が、4月19日(日)に町民グラウンドにおいて行われ、町消防関係者や来賓の方々など約180名が参加しました。

検閲式では各種表彰状及び感謝状の贈呈が行われ、「優良火防の家」の表彰を受けた緑川勝久さん(本町一区)が表彰者を代表して謝辞を述べました。

その後、通常点検や機械器具点検、分列行進が行われ、消防団員の皆さんは規律正しい態度で臨みました。

江田町長からは『自らの地域は、自らの手で守る』という自治消防の基本理念のもと、町民から信頼される消防体制の確立により一層精進されますことを期待いたします。』との統監講習訓示があり、岡田団長からは「団員一丸となり安心と希望の浅川町づくりに貢献できるよう、一層精進してまいる所存です。」とのあいさつがありました。

浅川町消防団は、現在220名の団員と、7名の女性消防隊員がおり、今年度は4名が新たに入団しました。



岡田団長のあいさつ



再結成ラッパ隊の演奏

表彰状・感謝状を授与された方 (敬称略)

一般協力者 (感謝状)

緑川 孝雄 (荒町)
 渡邊 章 (本町一区)
 江田 政勝 (本町二区)
 岡部 信博 (滝輪一区)
 町田 光昭 (滝輪二区)
 鈴木 宏稔 (福貴作)
 鈴木 茂一 (染)
 小針 浩美 (箕輪)
 白川 多一 (袖山)
 角田 義光 (東大畑一区)
 松本 茂 (東大畑二区)
 迎 昇 (山白石二区)
 八木沼清美 (小貫)
 西野 勇二 (太田輪)

優良火防の家

(表彰状・プレート)

塩田 正信 (荒町)
 緑川 勝久 (本町一区)
 坂本 修 (本町二区)
 我妻 起一 (福貴作)
 岡部 重一 (染)
 八代 敏彦 (箕輪)
 関根 英夫 (袖山)
 藤田 正憲 (東大畑一区)
 市川 正一 (東大畑二区)
 小室 一男 (畑田)
 鈴木 健志 (山白石三区)
 薄井 正人 (小貫)
 矢内 智之 (太田輪)



優良火防の家表彰状を授与される緑川勝久さん

前分団長 (感謝状)

前第一分団長 郷田 利彦
 前第二分団長 生田目孝浩
 前第三分団長 兼子 憲明
 前第四分団長 渡辺 智裕
 前第五分団長 岡田 和貴
 前第六分団長 大河内清彦



前分団長表彰状を授与される前第2分団長 生田目孝浩さん

優良団員 (10年勤続者) (表彰状・バッジ)

第一分団

第二班

矢吹 徹也 (団員)

第二分団

第一班

裕樹 (副班長)

第二班

小宅 裕樹 (副班長)

第三分団

第一班

鈴木 勇太 (団員)

第四分団

第一班

兼子 慶長 (班長)

第五分団

第一班

須藤 善哉 (団員)

第六分団

第一班

迎 光博 (団員)

鈴木兼太郎 (班長)

薄井 一樹 (団員)



優良団員 (10年勤続者) 表彰の第5分団第1班 鈴木兼太郎さん

勤続団員 (5年勤続者) (表彰状・バッジ)

第一分団

第一班

須藤 崇 (団員)

第三分団

第三班

角田 寛典 (団員)



勤続団員 (5年勤続者) 表彰の第3分団第4班 鈴木翔平さん

第四班 鈴木 翔平 (団員)

無火災分団 (表彰状)

第二分団
 第三分団
 第四分団
 第五分団
 第六分団



令和8年度 全国統一防火標語

「火の確認 いい日を支える いい習慣」



火の取扱いには十分気を付けよう



5/1 統計調査員協議会総会を開催



議事では、令和7年度の活動実績と決算報告が行われたほか、令和8年度の活動計画と予算案の審議が行われました。現在、町統計調査員協議会には8名の会員がおり、国の統計調査実施時に調査票の配布・回収等を行う調査員として活動しています。

5/9 マッチ一本火事のもと!!
ちびっこ消防隊入隊式



あさかわこども園でちびっこ消防隊入隊式が行われました。

園長先生から入隊の許可を受けた幼稚部の園児達は、お揃いの法被に身を包み「ぜったいに火あそびはしません!!」と力強く誓いの言葉を述べ、1年間ちびっこ消防隊員として活動していくことを約束しました。

わだい&できごと

4/12 花火の里あさかわ春花火開催!!



花火の里あさかわ春花火が浅川町町民グラウンドにおいて開催されました。

当日は天候にも恵まれ、城山山頂駐車場からも花火を見ることが出来たため、打ち上げ場所の町民グラウンドや城山山頂には多くの観客が訪れました。

また、満開とはなりませんでしたでしたが桜も咲き始めていたので桜の花と花火を同時に見ることができ、訪れた観客は写真を撮ったり花火を見上げたりして楽しんでいました。

来年こそは花火と満開の桜のコラボレーションを楽しみたいですね!

祝 米寿 おめでとう!

①若い頃、楽しかった思い出は? ②何か一言どうぞ

※令和8年5月に米寿を迎えられた方で、承諾を受けた方のみ掲載しています。(敬称略)



迎 憲與さん
(里白石)

①5,6人での登山(富士山、谷川岳等々)は忘れないです。
②「春は花、夏はホトギス、秋は月、冬雪さえて…」これからの人生どんなことも受け入れ、道へ禅師の歌のように生きていけたら良いなと思っております。



高野 ハル子さん
(山白石4区)

①東京の池袋のサンシャインビル60階に行ったことです。また、野菜作りは楽しいです。
②野菜作りは、健康の秘訣です。これからも頑張って生きることです。

浅川中学校旧校舍解体工事進捗状況のお知らせ

浅川中学校旧校舍解体工事現場では、現在、解体工事に伴う安全確保のための仮囲い設置が終了しており、旧校舍内の各教室の天井、床、扉や窓が撤去されたところであります。

解体工事の完了時期は、令和8年12月までを予定しておりますが、解体工事期間中、町民の皆様には現場周辺の道路幅員減少に伴う通行や騒音等で何かとご迷惑をおかけいたしますが、引き続きご理解とご協力をいただきますようお願いいたします。

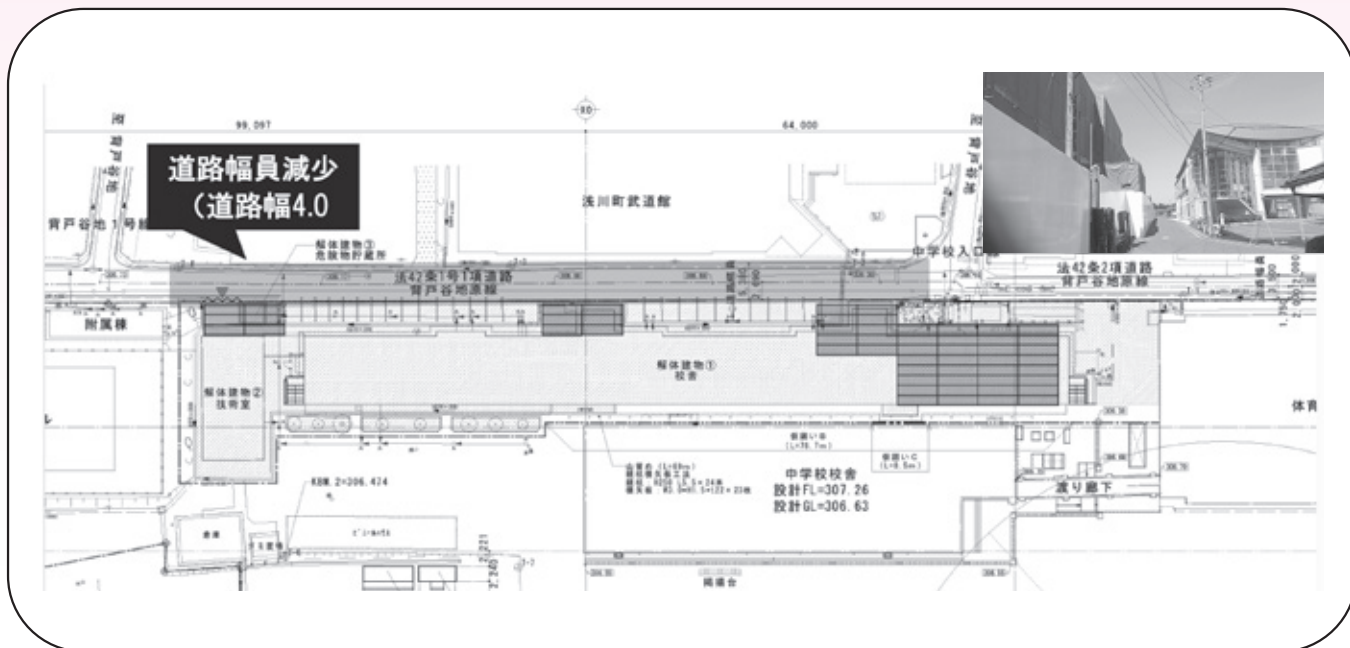

解体工事進捗状況写真（令和8年4月の様子）



情報

農業者年金をご存じですか？

しっかり積立て、がっちりサポート安心で豊かな老後を
○3つの加入条件

- ①国民年金第1号被保険者（納付免除者は除く）
 - ②農業従事日数年間60日以上
 - ③年齢は60歳未満
- ※①～③の要件を満たしている方であれば、農地を持っていなくても加入できます。

○6つのポイント

- ①積立方式で安心!
- ②加入や脱退も自由!
- ③掛金は全額社会保険料控除で大きな節税効果!
- ④保険料は自由に選択!
(月額2万円から6万7千円まで)
※35歳未満で一定の要件を満たしている方は、1万円から加入できます。
- ⑤担い手など一定の要件を満たす方には保険料の補助あり!
- ⑥終身年金。80歳までの保障付き!
農業者の方なら話題のiDeCo(イデコ)より有利な制度となっています。
詳しくは、農業委員会事務局へお問い合わせください。



【問い合わせ】農業委員会事務局 ☎36-2323

情報

福島県狩猟免許試験及び
更新のご案内

○狩猟免許試験について

福島県内に住民登録している方で、狩猟免許を取得しようとする方に、次の狩猟免許試験が令和8年8月から10月まで、年間3回実施されます。

【免許の種類】

網猟免許・わな猟免許・第一種銃猟免許・
第二種銃猟免許

○狩猟免許更新について

鳥獣の保護及び管理並びに狩猟の適正化に関する法律第51条の規定により、狩猟免許の有効期間の更新を受けようとする方に対して、適性検査及び講習を実施します。

○各手続きの案内と申請様式について

福島県自然保護課のホームページをご確認ください。
(<http://www.pref.fukushima.lg.jp/sec/16035b/>)

【問い合わせ】

福島県東中地方振興局県民生活課
☎024-935-1295



「募集」「イベント」「おしらせ」など町からの暮らしに役立つ情報を紹介します。

情報

水生生物調査に必要な教材を
無償提供します！

福島県環境創造センターでは、身近な河川等での水生生物による水質調査を通じて、水環境に親しんでもらうため、毎年せせらぎスクール推進事業を実施しています。市民団体等に参加を呼び掛け、申し込んだ団体等に対し水生生物調査に必要な資材を無償で提供しています。詳細はホームページをご覧ください。



ホームページはこちら

情報

リスクに備えて収入保険に
加入しましょう

○収入保険とは？

青色申告を実施している農業者を対象とした農産物の販売収入全体を保証する制度です。

○いつから加入できるの？

初めて青色申告を行う年の翌年の契約から加入できます。

○保険料の補助はないの？

福島県が行う補助があります。加入者が負担する保険料の1/3を助成します。（新規加入時のみ。過去に受けた場合を除く。）

【問い合わせ】

NOSAI福島の各支所までお問い合わせください。
県南支所：0247-37-1003
白河出張所：0248-27-1121

情報

農作業における熱中症に
気を付けましょう

近年、農作業中の熱中症による死亡者が増加しています。また、暑さによる疲れから熱中症以外の事故も起こりやすくなります。作業時には下記の対策を取りながら無理をしないようにしましょう。

●対策

- ①こまめに休憩、水分・塩分補給をする。
- ②保冷剤などで身体を冷やすなど体温上昇を防ぐ。
- ③いつもと違う重い症状のときは躊躇しないで救急車を呼ぶ。

情報

しあわせ金婚夫婦表彰

福島県老人クラブ連合会・福島民報社では、金婚式を迎える夫婦の皆さんを「しあわせ金婚夫婦」として表彰し、表彰状と記念品“おしどり金メダル”を贈呈しています。

○表彰該当者

昭和51年に結婚し、金婚50年を迎えた夫婦。また、前回までに申込み手続きをされなかった夫婦も対象となります。

○受付期限

6月30日（火）まで

○申込方法

所定の用紙に必要事項を記入し、町長寿会連合会事務局にお申し込みください。用紙は町長寿会のほか、役場保健福祉課・福島民報社本社・郡山本社・支社・支局・福島民報販売店にあります。

○表彰状の伝達

9月に開催予定の敬老会の席上で表彰されます。



【問い合わせ】

町長寿会連合会事務局
(地域福祉センター内)
☎36-3163
福島民報販売局
☎024-531-4175

情報

クリーンアップ作戦にご協力ください

町内一斉に、河川・道路に捨てられた空き缶や空き瓶、ビニール、紙くずなどの回収や道路、堤防などの雑木、雑草の刈払いを行いますのでご協力をお願いします。

なお、バイク、自転車、タイヤ、バッテリー、粗大ゴミ、特定家電5品目（冷蔵庫・冷凍庫、エアコン、洗濯機、衣類乾燥機、テレビ）、パソコン及び通常の家庭のゴミなどは回収しませんのでご注意ください。

○日時 7月5日（日） 午前5時30分～6時30分

○場所 各行政区の指定場所

○持参物 草刈機、鎌、手袋など

※ゴミ袋は事前に町より配布します。

○その他 作業には、ケガや事故のないよう十分注意して行ってください。



【問い合わせ】 建設水道課 ☎36-1184
住民課 ☎36-4124

情報

浅川町高齢者補聴器購入費補助金のお知らせ

聴力の低下により日常生活を営むのに支障がある高齢者へ、補聴器の購入に要する費用の一部を助成しています。補助金の交付決定前に購入したものは対象外となりますので、購入する前に申請してください。

○対象者

- (1) 年度内に65歳以上となる方
- (2) 浅川町内に住所があり、現に居住している方
- (3) 聴力レベルが両耳とも40 d B以上70 d B未満の者又は片耳の聴力レベル70 d B以上で、他方の耳の聴力レベルが70 d B未満の方
- (4) 聴覚障害による身体障害者手帳を所持していない方
- (5) 過去にこの補助金の交付を受けていない方

○対象者経費

新たに補聴器を購入する費用（当該補聴器本体に係る部分に限る。）

※集音器は対象となりません。

※助成の対象は補聴器取扱い店舗から購入したものに限りです。

○補助金額

購入費用。25,000円を上限として交付します。

○申請方法

保健福祉課窓口にある申請書に医師の意見書と見積書を添付して提出してください。

浅川町ホームページからもダウンロードできます。



【問い合わせ】 保健福祉課 ☎36-4123

情報

児童手当現況届について

児童手当現況届の提出は、令和4年度から原則不要となっておりますが、引き続き提出が必要な方には、6月上旬に用紙を郵送しますので、6月中に役場保健福祉課まで提出をお願いいたします。

なお、期限までに提出いただけない場合は、6月以降の手当が受けられなくなりますので、ご注意ください。

【問い合わせ】 保健福祉課 ☎36-4123



情報

「浅川の花火」に関するお知らせ

福島県内最古の伝統を誇る「浅川の花火」は、供養の花火として毎年8月16日に打ち上げを行っております。

「浅川の花火」は、町内外の皆様、各企業のご協賛をいただき運営しています。ご協賛をいただいております皆様には、青年会一同、あらためてお礼を申し上げます。今後も伝統の「浅川の花火」を継続していくため、皆様のご理解とご協力をお願い申し上げます。

一口会員は一口「5,000円」とし一人一口以上としており、今年度につきましては、7月3日（金）まで受付しておりますので、詳しくは両町青年会、浅川の花火後援会事務局までお問い合わせください。

また、「浅川の花火」では、新盆供養、回忌供養などの供養花火や記念の花火、お祝いの花火など各種協賛花火を募集しておりますので、お気軽にご相談ください。

☆協賛花火☆

- ・四号玉：10,000円
- ・七号玉：40,000円
- ・尺玉：90,000円
- ・スターメイン：240,000円～

※協賛花火の申込は、7月3日(金)まで受付けております。

花火協賛連絡先



荒町青年会
会長
金澤 拓真
☎080-6019-3765

荒町青年会
会計
緑川 直樹
☎080-6011-4057



本町青年会
会長
須藤 崇
☎090-2277-3668

本町青年会
会計
近藤 貴紀
☎090-7075-9315

【浅川の花火後援会事務局】

〒963-6292 浅川町大字浅川字背戸谷地112-15
浅川町役場企画商工課内 ☎0247-36-2815

情報

棚倉町(株)南商事アローボウルより
寄付をいただきました

4月24日に棚倉町(株)南商事アローボウルより、創業55周年を記念して教育費へと多額の寄付をいただきました。誠にありがとうございます。

情報

町に定住する方の奨学金返還について
補助金を交付します

浅川町では、町の将来を担う若者の移住及び定住を促進するため、町内に定住し、就業する方を対象として、奨学金返還支援を行う補助制度を実施しています。

制度の概要については以下のとおりですのでご確認ください。

○対象者

1. 大学等を卒業又は修了した者で、申請を行う年度の4月1日時点で30歳未満であること。
2. 奨学金の貸与を受けており、その返還義務があること。
3. 町内に住所を有し、継続して5年以上居住する意思があること。
4. 正規雇用又は自ら事業を営む者であること。ただし、公務員は除く。
5. 奨学金の返還に対する支援を他から受けていないこと。
6. 町税等の滞納がないこと。

○補助金額

申請があった年度内に返還した奨学金の額（利子相当分を除く）額を対象として、年間上限18万円（月額上限額15,000円）を助成します。

○補助の対象期間

最初に補助の交付決定があった年度から起算して5年間。※年度ごとに申請が必要です。

○申請期間

令和8年10月30日（金）まで

○申請方法

申請書及び宣誓書兼同意書に次の書類を添付して申請してください。

申請書など必要書類は、企画商工課にございます。また、ホームページからもダウンロードできます。

＜添付書類＞

- ・奨学金の借入総額、返還残額及び1年間の返還金相当額が確認できる書類
- ・大学等の卒業証明書又は修了証明書

【問い合わせ】企画商工課 ☎36-2815

情報

議会定例会のお知らせ

令和8年第3回議会定例会を次の日程で行う予定です。

6月 9日（火）・・・本会議（提案理由の説明）

6月10日（水）・・・本会議（一般質問）

6月12日（金）・・・本会議（議案の審議）

○傍聴方法

本会議の開かれる日に役場2階大会議室前で住所・氏名を記入するだけで、どなたでも傍聴することができます。また、本会議は午前9時に開会します。

ご不明な点等ございましたら議会事務局までお問い合わせください。

【問い合わせ】議会事務局 ☎36-1182

◇おくやみ申し上げます◇

亡くなった方	年齢	行政区
小松 トシ	97	荒町
近藤 啓次郎	94	東大畑2区
白川 ヒロ	101	東大畑2区
小室 フチノ	100	里白石
鈴木 トイ	87	山白石7区

令和8年4月届出分を掲載。
ご家族の承諾を受けた方のみ掲載します。(敬称略)

情報

定期救命講習会のお知らせ

事故や急病は、いつ・どこで起こるかわかりません。その場にいる人が、すぐに適切な応急手当を行うことで、救える命があります。

大切な家族や友人、そして地域の方々の命を守るため、正しい応急手当の知識と技術を身につけてみませんか？

須賀川地方広域消防本部では、指導員の資格を持つ職員が講師となり、全国統一の内容による救命講習会を定期的に開催しています。

「いざという時、行動できる自分になるために」ぜひご参加ください。

【講習日時】

講習日程・開催時間の詳細は、下記QRコードもしくはHPからご確認ください。

≪講習会開催日程について≫



【開催場所】

須賀川消防署・石川消防署

【対象者】

石川郡、須賀川市、岩瀬郡に在住または通勤・通学する小学生（高学年）以上の方

【定員】

5名以上18名以内（個人申込可）
※5名未満の場合は日程調整あり

【受講料】

無料

【申込方法】

消防署へ電話にて申し込みいただき、その後、申込用紙を最寄りの消防署へ提出いただきます。

【問い合わせ先】

石川消防署 浅川分署

TEL：0247-36-2009 FAX：0248-94-2088

詳しくはQRコードでチェック！須賀川消防応急手当で検索！



情報

令和8年度浅川町職員採用候補者
1次試験のお知らせ

○試験職種及び採用予定人員

大学卒程度 一般事務：若干名

○試験期日

令和8年7月12日（日）

受付 9:00～9:30

教養試験 10:00～12:00

適性検査 13:00～14:30



○試験会場

福島大学（福島市金谷川1番地）

○受験資格

平成3年4月2日から平成17年4月1日までに生まれた者。（学歴は問いません）

○試験の方法

大学卒程度で次により行います。

【第1次試験】

職員として必要な一般知識及び知能について、五肢択一式による筆記試験と適性検査を行います。

○受付期間

令和8年5月13日（水）から同6月12日（金）まで。

ただし、執務時間中に限ります。（郵便による提出の場合、6月10日（水）までの消印のあるもの）

○その他

申込書及び募集要項は役場総務課に備えてあります。
※募集要項は町ホームページからも閲覧することができます。

<http://www.town.asakawa.fukushima.jp>

【問い合わせ】総務課 ☎36-4121

情報

県政世論調査に御協力ください

県民の皆様の御意見を今後の県の事業に役立てるための調査を実施しています。

県内にお住まいの満15歳以上の男女2,000人（無作為抽出）に対して郵送で調査用紙をお送りしています。県政のための大切な調査です。調査対象者として選ばれた際には、回答に御協力をお願いします。

（回答期限：令和8年7月8日（水））

問い合わせ先

県庁県民広聴室 ☎024-521-7013



6月5日は「環境の日」、 6月は「環境月間」です



1972年6月5日からストックホルムで「国際人間環境会議」が開催されたことを記念して、国連では6月5日を「世界環境デー」と定めています。

日本では、平成5年(1993年)に制定された「環境基本法」で、6月5日を「環境の日」と定めています。

また、6月の1か月間を「環境月間」として、環境保全の重要性を認識し、行動の契機とするため、様々な行事が全国で行われています。

浅川町では、令和5年10月12日に町長が『2050年までに二酸化炭素排出量を実質ゼロとする「ゼロカーボンシティ」を町民や事業者、関係団体の皆様と共に「オールあさかわ」で挑戦する』ことを宣言しました。引き続きゼロカーボンシティの実現に向けて、町民や事業者、関係団体の皆様と連携・協働し、温室効果ガスの削減・吸収の両面から積極的に取り組みを進めていきます。

わたしたち、そして将来世代のことも考えて、できることからはじめてみませんか？
どんなことがわたしたちにできるのか、考えていきましょう！

心地よい暮らしのために
今できる選択を

始めよう！エコアクション！！



■ 電気編

☑LED・省エネ家電などを選びましょう。



「第4弾 浅川町省エネ家電製品買換等促進事業補助金」の申請を受付しています。詳しくは住民課(☎36-4124)までお問合せください。また、申請書類は住民課窓口または町ホームページからもダウンロードできます。



☑空調設備は適切な温度設定にしましょう。

☑太陽光発電システムなど、再生可能エネルギー機器を導入しましょう。



浅川町では、環境にやさしい社会実現に向けて、地球温暖化防止及び再生可能エネルギー設備導入を推進するため、住宅用太陽光発電システムを設置する方に対して補助金を交付しています。申請には条件があり、予算には限りがありますので、町ホームページまたは企画商工課(☎36-2815)までお問合せください。

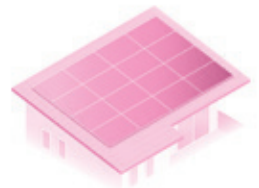

■ 食事編

☑食品の食べきり、食材の使い切りを心掛けましょう。



浅川町では、家庭から排出される生ごみの減量化を推進するため、生ごみ用器材購入費の補助制度があります。生ごみ処理機の使用で、ごみの減量化や収集日まで生ごみを溜めておく必要もなくなることで、生ごみの臭い問題の解消、集積所のカラス被害の減少など衛生面でのメリットも見込めます。予算には限りがありますので、補助をご希望の方は必ず購入前に住民課(☎36-4124)へご相談ください。



☑食べきれなかった食品については、冷凍などの傷みにくい保存方法を検討しましょう。

☑外食時に食べきれなかった料理はお持ち帰りをしたり、フードシェアリングサービスを活用しましょう。

■ ごみ編

☑ごみは正しく分別し、減量化に努めましょう。



混ぜればごみ、分ければ資源。4月から☑マークのない製品プラスチックの分別収集が始まりました。資源の有効活用、未来の地球環境を守るため、皆様のご協力をお願いします。

詳しくは
ごみ分別辞典等を
ご覧ください！

☑マイボトルを活用しペットボトルごみの削減に努めましょう。

☑ラベルレス製品や詰め替え製品を選びましょう。

■ 移動編

☑エコドライブを心掛けましょう。

☑できるだけ徒歩や自転車、公共交通機関を利用しましょう。

☑宅配便は時間指定や宅配ボックス、置き配、コンビニや職場での受け取りなど、自分に合ったものを利用し、1回で受け取るようにしましょう。



マークのないもの

【問い合わせ】 住民課 ☎36-4124

私たち一人ひとりができることは小さいかもしれませんが、国で行う大きな取り組みに比べると成果が目立たないかもしれません。しかし、皆さんで協力し取り組みれば地球温暖化を防ぐことにつながります。できることから始める心掛けと行動をしていきませんか？

情報

国民健康保険税の納付回数を変更します

福島県では、国民健康保険税の水準を統一する改革を進めており、令和11年度から県内全市町村で税率等が統一される予定で、同じ所得水準、同じ世帯構成であれば、県内どの市町村に住んでいても同じ保険税負担になるよう事務調整を行っています。

浅川町では、令和8年度から国民健康保険税の普通徴収（納付書や口座振替での納付）について、下記のとおり変更いたします。なお、特別徴収（年金からの天引き）については、これまでと変更ありません。

○納付回数が年8回になります

今までは納付回数は年9回でしたが、令和8年度以降は7月から翌年2月までの年8回となります。

◎令和7年度まで (年9回)	月	4月	5月	6月	7月	8月	9月	10月	11月	12月	1月	2月	3月
	納期					第1期	第2期	第3期	第4期	第5期	第6期	第7期	第8期



◎令和8年度から (年8回)	月	4月	5月	6月	7月	8月	9月	10月	11月	12月	1月	2月	3月
	納期					第1期	第2期	第3期	第4期	第5期	第6期	第7期	第8期

○原則口座振替での納付をお願いします

納付忘れを防ぐために、令和8年度から原則として口座振替での納付をお願いします。申込方法は預金口座のある以下の金融機関等で、①通帳、②通帳の届出印、③納税通知書等（手元にある場合）を持参して手続きしてください。まだ口座振替手続きをしていない方は、**6月10日（水）**までに手続きしてください。

あわせて、他の税目等についても口座振替の申し込みをぜひご検討ください。

口座振替をできる金融機関等：東邦銀行、白河信用金庫、夢みなみ農協、ゆうちょ銀行 の各支店

口座振替をできる他の税目等：町県民税、固定資産税、軽自動車税、町営住宅使用料、上下水道使用料、介護保険料、後期高齢者医療保険料

【問い合わせ】税務課 ☎36-4122

情報

不動産取得税について

「不動産取得税とは」

売買・贈与などで不動産を取得したとき、又は新築・増築したときに、登記の有無にかかわらず取得ごとに一度だけ課税されます。ただし、相続により取得したときには課税されません。

「納める税額」

取得したときの不動産の固定資産評価額の3%
 (住宅以外の家屋は4%)
 (宅地の取得に対する特例・・・宅地評価土地を令和9年3月31日まで取得した場合は当該土地の価格を2分の1とする特例あり)

なお、住宅や住宅用土地の取得については、一定の要件を満たしている場合に軽減措置が適用されます。お手元に納税通知書が届いた場合、軽減申請の手続きを行うことが必要です。

手続きに必要な書類など詳しくは、下記までお問い合わせください。

【問い合わせ】

福島県県中地方振興局県税部 ☎024(935)1254
 県庁税務課 ☎024(521)7068

HP 福島県税務課 検索

情報

2026年度 国家公務員「税務職員採用試験」 (高校卒業程度)のお知らせ

仙台国税局では、税務のスペシャリストとして活躍するバイタリティーあふれる税務職員を募集しています。

国の財政を支える税務職員に、あなたもチャレンジしてみませんか？

○受験資格

- 1.令和8年4月1日において高校又は中等教育学校を卒業後3年を経過していない者及び令和9年3月までに高校又は中等教育学校を卒業する見込みの者
- 2.人事院が1に掲げる者に準ずると認める者

○受験申込受付期間

令和8年6月12日（金）から6月24日（水）まで

○受験申込方法

受験申込みはインターネット申込みとする。

国家公務員試験採用情報NAVI

(<https://www.jinji.go.jp/saiyo/saiyo.html>)

○第1次試験日

令和8年9月6日（日）

○試験に関する問合せ先

仙台国税局人事第二課試験研修係
 022-263-1111 内線3236
 人事院東北事務局
 022-221-2022



募集

放送大学入学生募集

放送大学はテレビ・インターネットで授業を行う通信制の大学です。働きながら大学を卒業したい、学びを楽しみたいなど、様々な目的で、幅広い世代の方が学んでいます。

ただいま2026年10月入学生を募集しています。詳しい資料を送付致しますので、お気軽にお問い合わせください。

○募集学生の種類

－教養学部－

科目履修生（6ヶ月在学し、希望する科目を履修）

選科履修生（1年間在学し、希望する科目を履修）

全科履修生（4年以上在学し、卒業を目指す）

－大学院－

修士科目生（6ヶ月在学し、希望する科目を履修）

修士選科生（1年間在学し、希望する科目を履修）

○出願期間

令和8年6月10日～8月31日、9月1日～9月9日

（インターネット出願も受け付けております）

○資料請求（無料）・お問い合わせ先

〒963-8025 放送大学福島学習センター

TEL024-921-7471

放送大学ウェブサイト <https://www.ouj.ac.jp>

情報

「労働困りごと相談窓口」のお知らせ

賃金未払い、解雇、退職などの労使間のトラブルに関する困りごとや疑問についての相談をお受けします。相談は無料で秘密は厳守します。

相談は、電話や対面での相談のほか、電子メールで随時受け付けていますので、お気軽にご相談ください。

・相談方法

来所 福島市中町8番2号 県自治会館4階

電話 024-521-7594

電子メール 労働委員会ホームページより受付

・受付時間

電話、対面（土日祝日を除く、午前8時30分～午後0時、午後1時～午後5時）

電子メール（随時）

【お問い合わせ】

◇福島県労働委員会

TEL024-521-7594

福島市中町8-2 自治会館4階



今月の一品



ささみの磯辺天ぷら



あさかわこども園の給食で提供している「ささみの磯辺天ぷら」をご紹介します。

こども園の給食では、こどもたちの成長に欠かせないたんぱく質だけでなく、日ごろの食生活で不足しがちな鉄分、亜鉛、ビタミンB6を豊富に含んだささみを、青のりの風味が豊かな天ぷらにして提供しています。衣にマヨネーズを加えることで、パサつきがちなささみもしっかり仕上がります。また、作り方もとっても簡単ですので、ご家庭で作ってみてはいかがでしょうか。



【材 料】(児童10人分)

ささみ 5本 (300g) 揚げ油 適量

～衣～

塩小さじ1/4 きび砂糖 小さじ2 (砂糖なら小さじ1) 鶏がらスープの素 小さじ2

小麦粉 1カップ (120gくらい) 片栗粉 大さじ2 青のり 小さじ2

酒または料理酒 大さじ2 マヨネーズ 大さじ2 卵 1個 水 適量

【作り方】

- ① ささみは筋にそって、縦半分にする。片方に筋が残っているので、包丁で筋を切る。
- ② ささみをさらに横半分にする。
- ③ ボウルに衣の材料を全て入れて、よく混ぜ合わせる。
- ④ 3のボウルに、ささみを加え、衣をよくからめる。
- ⑤ 揚げ油を170℃に熱し、4のささみに火がとおり、きつね色になるまで揚げる。





《イベント案内》

映画上映会

「52ヘルツのクジラたち」

(2時間16分)

その声は、あなたに届く。

本屋大賞受賞作品 傑作小説 待望の実写化

出演：杉咲花 志尊淳 宮沢氷魚

小野花梨 桑名桃李 ほか

期日：令和8年6月13日(土)、6月14日(日)

上映開始：1回目午前10時00分

2回目午後1時30分



プリザーブドフラワー教室

バラ・アジサイなどのドライフラワーを使って、玄関やお部屋のインテリアとして明るく元気になるプリザーブドフラワーを作ってみませんか!

日時：6月27日(土) 午前10時00分

対象：町内在住の方ならどなたでも

※小さなお子さんは家族同伴でお願いします。

定員：12名(5名に満たない場合は中止といたします)

材料費：2,000円

講師：藤田容子さん(棚倉町・あとりえ f. 15)

申込先：あさかわ図書館(☎36-2900)または、図書館カウンターで申し込みください。

申込期限：令和8年6月13日(土)



《おすすめ本・新着本の紹介》

『阪急電車』

有川浩：著

幻冬舎



隣に座った女性は、よく行く図書館で見かけるちょっと気になるあの人だった……。恋の始まり、別れの兆し、そして途中下車……。電車は、人数分の人生を乗せて、どこまでもは続かない線路を走っていく――。

途中下車……。電車は、人数分の人生を乗せて、どこまでもは続かない線路を走っていく――。

『いつかまた、ここで暮らしたら』

大崎由紀：著

朝日新聞出版



90歳で認知症の父と、84歳で寝たきりの母を介護することになった著者。両親の愛着たっぷりの家での在宅介護を目標に介護福祉士の資格まで取得したものの……。

『?とのえほん(2)』

鈴木のりたけ：作 ポプラ社

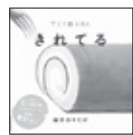

きれてる きれてる!…けど、なんじゃこりゃ?きれいに切れてる美味しそうなロールケーキ、と思ったら……こんな展開あり!?!?読めばお腹が空いてくる、そして笑える!子どもと大人のツボつくユーモア絵本です。

6月コーナー紹介

○専門コーナー

今月は「嗜好品」です。味や風味を楽しむことを好んでいる方に珈琲や紅茶、お酒などおすすめの本を揃えました。

○絵本コーナー

今月は「かがくいひろし」です。絵本作家として活動したのは、わずか4年だけでしたが絵本16作品を驚異的なスピードで描き、世に送り出した本はどれ1つ絶版になることなく今も読み継がれています。なかでも「だるまさん」シリーズは家族で楽しめるおすすめの本ですよ。

『八州の風手控え帳』 あさのあつこ：著 文藝春秋

●「直四郎さま、死人が出ました」。争いごとを嫌い、甘い饅頭を愛する若き役人の一番の楽しみは、窮屈な役所を離れて村々を歩き、日記をつけること。だが――。

『神国日本』 小泉八雲：著 毎日ワンス

●小泉八雲の日本研究の集大成。――鋭い洞察をもとに「美しい日本」を熱っぽく論じる!

『青天』 若林正恭：著 文藝春秋

●人にぶつかっていないと、自分が生きているかどうかよくわからなくなる。オードリー・若林正恭青春の苦みと悦びに満ちた、渾身の初小説。

『ぼくには笑いがわからない』 上村裕香：著 KADOKAWA

●真面目で惚れっぽい京都の大学生・耕助は、百合子に自分が書いた論文を渡して気を惹こうとするが、好きなタイプは「おもしろい人」と言われて撃沈。好きな人を、ぼくが笑わせたい。耕助は“恋”と“自分のことば”を手に入れるため漫才を始める。

『一汁三菜 おぼん献立』 Hideka：著 ワン・パブリッシング

●日々の献立に取り入れやすい「一汁三菜」のレシピを手に入りやすい材料で、特別な調味料に頼らずに作れるシンプルレシピを紹介します。

『寝てる場合じゃねえんだよ』 竹宮ゆゆこ：著 実業之日本社

●大学寮で同室になった二人の男。かたやアメフト界の貴公子。こなたツラの良い陰キャ。だが、二人には壮絶な秘密があり……。正反対の男子2人の出会いが、すべてを変える。

『猿』 京極夏彦：著 KADOKAWA

●妙な気配 遺産相続 「猿がいる」 不安 限界集落 ただの錯覚だ。悪い予感が、それを呼び込む。

『30分で作れるレザークラフト入門 はじめての手づくり革小物』 アトリエ ネットレポート：著 KADOKAWA

●30分で作れる簡単な小物から毎日使いたいバッグまで、難易度順に紹介しています。写真とイラストを併用して、作り方を丁寧に解説。型紙つきです。

『小さいコトが気になります』 益田ミリ：著 筑摩書房

●買い物カゴ、問取り、棋士のメニュー、人ん家の窓、テレビ欄、たまごサンド……どーでもいこと、確認中!

『シリアの家族』 小松由佳：著 集英社

●「世界最大の人道危機」シリア内戦。いくつもの歴史的瞬間をくぐり抜けてきた。シリア難民の妻、二児の母、そして写真家として。安寧の地を探し求める「普通の人々」を描く。

図書館利用案内

開館時間

午前9:30～午後6:00

貸出期間 2週間

貸出冊数 1人5冊まで

6月の休館日

日	月	火	水	木	金	土
	1	2	3	4	5	6
7	8	9	10	11	12	13
14	15	16	17	18	19	20
21	22	23	24	25	26	27
28	29	30				

※図書館利用者のためのインターネットコーナーが復活しました。情報検索などにご利用ください。貸出カードをご持参ください。



【乳幼児の健診・教室】

●対象者には子育てアプリ「らんらん」で配信し、個別通知します。母子健康手帳をご持参ください。

	股関節脱臼検査・3～4か月児健診	9～10か月児健診	
日 程	7月2日(木)	7月2日(木)	
受付時間	午後0:45～1:00	午後0:45～1:00	
場 所	石川町保健センター	石川町保健センター	
対 象 者	令和8年3月生	令和7年9月～10月生	
	3歳児健康診査	6歳児健康診査	お誕生教室
日 程	7月7日(火)	7月15日(水)	7月23日(木)
受付時間	午後0:30～0:45	午後1:30～1:45	午前9:15～9:30
場 所	保健センター	保健センター	保健センター
対 象 者	令和5年1月～3月生	令和2年7月～9月生	令和7年6月～7月生

☆体調が悪い、仕事の都合で休めない等で受診できないときは、電話でご連絡ください。

【こころの健康相談】

日時 6月24日(水) (予約制) 場所 浅川町保健センター

○精神面で悩みを持っている方、心の病気や精神障害で困っている方やその家族など相談を希望される方は、電話で申し込んでください。(☎36-4722)

○相談には、公認心理師が応じます。個別相談で秘密は厳守します。

【オレンジカフェ ほっとはぁと】

日時 6月18日(木) ※毎月第3木曜日 場所 浅川町保健センター

○認知症の方、その家族の方、地域の方など、どなたでも参加することができます。

○内容は、茶話会・脳トレゲーム・専門職への認知症の相談・情報交換・家族の交流です。

○申込み 2日前までに電話で申し込んでください。(☎36-4723)

6月は歯と口の健康を守る強化月間です

令和8年度の歯と口の健康週間(6/4-6/10)の標語は「歯みがきは 体を守る 最前線」

【第3次健康あさかわ21 ～健康づくりのヒントを月ごとにお届けします～】

- ・歯や口腔の役割が全身の健康に与える影響について関心を持ちましょう。
- ・年に1度は歯科健診を受診しましょう

【課 題】成人歯科健診の受診率は年々増加傾向ですが、まだ低い状況です
 【数 値 目 標】成人歯科健診の受診率向上 R7 16.1% → R17 20.0%
 【町の取り組み】・歯と口腔の健康に関する情報発信を行います。
 ・歯科健診の受診勧奨を行います。

～町では、歯の健康を応援する事業を実施しています～

■子どものフッ化物塗布(要予約)

対象児：1歳6か月～就学前までのお子さん

場 所：藤田歯科医院 (浅川町大字東大畑字大名大塚35) ☎36-2055

こばり歯科・矯正歯科 (浅川町大字箕輪字作田75) ☎57-6086

持参物：保険証、子ども医療受給者証 ※受診票と受診カードは歯科医院に準備してあります。

費 用：無料 ※10回を限度とします。

■成人歯科健診(要予約)

対象者：受診日時点で浅川町に住所を有する方で、40歳・45歳・50歳・55歳・60歳の方
 (令和8年3月31日までに該当年齢に達する方)

場 所：藤田歯科医院 (浅川町大字東大畑字大名大塚35) ☎36-2055

こばり歯科・矯正歯科 (浅川町大字箕輪字作田75) ☎57-6086

持参物：成人歯科健診受診券・保険証
 ※必要な方はめがねをご持参ください。

費 用：無料 ※1回のみです。治療が必要となった場合には、治療費は別途かかります。



令和8年度健診及びがん検診の実施計画

お願い 受診を希望する方は、各家庭に送付された「検診意向調査票」をまだ提出していない場合は、提出してください。

◆ 集団検診の対象及び検査の内容

検診名(自己負担金)	検査項目	対象者	
総合健診時に実施(選択して受診することが可能です)	特定健診 (1,000円)	問診、診察、 身体計測、(身長、体重、BMI) 血圧測定、血液検査(脂質、肝、血糖) 尿検査(蛋白、潜血、糖) 腹囲(特定健診のみ)	・40～74歳で、健診時国民健康保険に加入している方 ・被扶養者で、『特定健康診査受診券』をお持ちの方も受診できます。
	後期高齢者健診 (無料)	○追加項目 心電図、眼底、腎機能、貧血、 尿中推定塩分摂取量	・ <u>健診日に75歳以上になる方</u>
	県民健康診査 (無料)	問診、身体計測(身長、体重、BMI) 血液検査(脂質、肝、血糖)、血圧測定 尿検査(蛋白、糖) ○追加項目 尿中推定塩分摂取量	・19歳～39歳の方で、令和8年4月1日時点で、福島県内に住民登録があり、職場や学校などで健診を受ける機会のない方 ※16歳～19歳未満であっても学校等で受ける機会がない場合には、対象となります。
	肝炎ウイルス検査 (無料)	血液検査(B・C型肝炎)・問診	・40歳の方、または41歳以上で肝炎ウイルス検査を受けたことがない方
	前立腺がん検診 (無料)	血液検査(前立腺腫瘍マーカー)・問診	・50歳以上～84歳の男性で、前立腺の病気で治療中または、経過観察中ではない男性
	胃がん検診 (無料)	バリウム服用によるレントゲン間接撮影検査・問診	・40歳以上～84歳で、昨年度に町の胃カメラ検診を受診していない方
	大腸がん検診 (無料)	2日間の便の潜血反応検査・問診	・40歳以上～84歳で、大腸の病気で治療中または、経過観察中ではない方
同時実施	肺がん検診 (無料)	胸部レントゲン間接撮影検査・問診	・40歳以上～84歳の方 (65歳以上は、結核検診も実施)
	骨粗しょう症検診 (無料)	超音波による骨量測定・問診	・指定地区に在住の30歳以上～74歳の女性
	子宮けいがん検診 (無料)	子宮けい部の細胞診・問診	・20歳以上～55歳の女性 ・56歳～84歳で昨年度受診していない女性
乳がん検診 (無料)	問診 30～39歳 超音波検査 40～49歳 マンモグラフィ(2方向) 50歳以上 マンモグラフィ(1方向)	・30歳以上～39歳の女性 ・40歳～84歳で昨年度受診していない女性	

※ 日程及び場所について

健診名	健診名	日程
子宮けいがん検診・ 骨粗しょう症検診	浅川町保健センター	7月6日(月)・22日(水)・8月6日(木)
総合健診	浅川町保健センター	9月25日(金)・26日(土)・28日(月)・29日(火)・30日(水) 10月 1日(木)・2日(金)
乳がん検診	浅川町保健センター	11月12日(木)・13日(金)・16日(月) 12月 2日(水)・3日(木)

◆施設（医療機関での個別受診） 検診の対象及び検査の内容

検診名及び自己負担金	内 容
子宮けいがん検診 （無料）	検査項目は、子宮けい部の細胞診及び問診。対象者は、20歳～45歳の女性で、集団検診を受診できなかった方。期間は後日お知らせします。
胃がん施設検診 （2,000円）	検査項目は、胃カメラ検査及び問診。対象者は、50歳以上～80歳の方で、昨年度に町の胃カメラ検査を受診していない方。期間は後日お知らせします。
特定健診 （1,000円）	検査項目や対象者は、総合健診時と同様。集団か施設かのどちらかを選択 健診期間 令和8年5月1日～令和9年3月31日
後期高齢者健診 （無料）	検査項目や対象者は、総合健診時と同様。集団か施設かのどちらかを選択 健診期間 令和8年5月1日～令和8年11月30日

※胃カメラ検査の指定医療機関 角田内科医院/田中内科医院/ひらた中央病院/ふるどのクリニック

※特定健診・後期高齢者健診の指定医療機関 石川郡内の医療機関

※子宮頸がん検診の指定医療機関は、後日お知らせします。

～令和7年度3歳児健診の食事調査から～

保健センターでは、お子さんの健診などの場で、よりよい食生活に繋がるよう栄養、食事についてお話させていただいています。その一環で、令和7年度も3歳児健診時に食事調査を行い、受診したお子さんは、22人でした。その結果については以下のとおりです。

(1) 朝・昼・夕と3食食べているか。

食べている	22人	食べていない	0人
-------	-----	--------	----

★欠食せずに、主食・主菜・副菜を揃え、バランス良い食事を心がけましょう。

(2) 1日にどのくらいの食品数を食べているか。

10種類以下	1人	11～15種類	2人
16～20種類	8人	21～25種類	7人
26種類以上	4人		

★季節の食材を使用し、より多くの食品数を食べられると良いですね。

(3) おやつの種類（複数回答）

果物	5人	穀類	4人
パン類	3人	いも類・野菜	6人
甘い菓子類	13人	塩味菓子	17人
牛乳・乳製品	10人	ジュース類	3人

★砂糖が入っている甘い物は、むし歯や肥満の原因になります。おやつは、食事でも不足しがちな栄養素を補うため、野菜・果物・乳製品などにしましょう。

(4) 以下の4つのポイントが、食事に取り入れられていた方の紹介をします。

- ①3食に主食、汁物、主菜、副菜のお皿が並び、朝食からしっかり食べている。
- ②煮物、焼き物、揚げ物、炒め物、和え物など調理法がバラエティに富んでいる。
- ③食品数が多いだけでなく、栄養バランスも良い。
- ④おやつが工夫されている。（手作りまたは市販品でも添加物などへの考慮がある。）

おともだちとおかあさんの名前

うざわ しゅんやくん（みやさん）	こんどう ふくくん（あんなさん）
つのだ まさのりくん（あけみさん）	くにい けいたくん（ほのかさん）
わたなべ つきひちゃん（ゆきさん）	おおとも はるひくん（あかねさん）
しらせ こうきくん（みきさん）	やぎぬま りっかちゃん（まいさん）
あいだ りおちゃん（きょうこさん）	



【運動機能訓練室の夜間・休日開放日】

日程 6月24日（水）午後5時15分～午後7時00分 場所 保健センター

○浅川町内に住所を有する方が利用できます。

○運動しやすい服装・タオル・水分・上履き（室内用運動靴）をご持参ください。

○詳しくは、右側に記載したQRコードでご確認ください。

○不明な点がある際は、保健センターにご連絡ください。（☎36-4722）



詳細はこちら

公民館だより 令和8年6月号

次世代を担うたくましい青少年の育成に向けて

令和8年度浅川町青少年育成町民会議総会が、4月28日(火)午後6時30分より中央公民館大ホールにて開催されました。この町民会議は、青少年の健全育成を図る活動を推進する役割を果たすものです。総会では、前年度の事業決算報告や今年度の事業計画等について審議が行われ、全議案が可決されました。総会終了後には、各部会に分かれて話し合いを行いました。以下、協議した今年度の事業内容について紹介します。

【総務部会】

○第35回 浅川町少年の主張大会の開催

開催日：9月9日(水) 午後6時30分
 場所：中央公民館 大ホール
 発表者：浅川小学生2名及び浅川中学生3名

○親子de家族DE水郡線の開催

開催日：9月5日(土) 午前10時00分
 乗車：磐城浅川駅～常陸大子駅
 場所：茨城県大子町 大子おやき学校
 対象者：親子もしくは家族



【家庭部会】

○みんなの音楽会の開催

開催日：12月5日(土) 午後6時30分
 場所：中央公民館 大ホール
 対象者：親子及び一般町民

○親子de家族DE紙すき体験の開催

開催日：7月4日(土) 午前9時00分
 場所：中央公民館 大ホール
 対象者：親子もしくは家族

【健全育成部会】

○子供育成会への補助

助成団体：町内 1団体



家庭や学校、地域社会と連携しながら活動を実施していきます。各事業については、回覧や学校等を通してチラシを配付してお知らせしますので、ぜひご参加ください。

浅川町スポーツ・文化・教育分野における大会出場激励金について

町ではスポーツ・文化・教育の振興を図るため、町民及び町内の団体が各分野で優秀な成績により、個人においては東北大会以上、団体にとっては県大会以上の大会等へ出場する場合に激励金等を交付しております。

令和8年度についても募集しておりますので該当となる方は公民館までお問合せをお願いいたします。

区分		金額	
個人 <small>(町内に1年以上住所を有するもの)</small>	激励金	東北大会	10,000円
		全国大会及び東日本大会等	20,000円
団体 <small>(町内に登録住所を置く団体)</small>	激励金	県大会	30,000円
	補助金	東北大会以上	1団体につき総事業費の100分の40以内とし、500,000円を上限とする
市町村対抗競技 <small>(町として参加申請をする場合に限る)</small>	激励金	野球・ソフトボール	50,000円
		その他競技	別途町長が定める額

※東日本大会等は東北大会以上の地区を含めた大会となります。

※団体内で2チーム以上が該当した場合でも1団体となります。

※予選会等が無く直接東北大会や全国大会に出場した場合は交付の対象となりません。

○必要書類

- ・予選大会の要項と結果
- ・交付対象の大会要項
(大会の日付・会場・組合せがわかるもの)
- ・大会出場を証明できる書類
(例：出場者名簿・新聞の切り抜き など)

○申請方法

交付対象の大会に出場する14日前までに浅川町中央公民館まで必要書類を添えて申請をお願いします。

申請用紙は、町ホームページまたは浅川町中央公民館で配布します。

【浅川町中央公民館】 浅川町大字浅川字背戸谷地 143-5 電話：36-2134 FAX：36-4805

協力隊新聞

6月号
2026

【制作】

福島県浅川町
地域おこし協力隊

『浅川駅前マーケット7』開催！

磐城浅川駅周辺と駅前通りを歩行者天国にして駅前マーケットの第七回目を開催いたしました！



四月十九日(日)午前十時から、浅川駅前の賑わい創生と水郡線活性化を目的に、浅川町・浅川町商工会・JR東日本・浅川駅前を良くする会の協力のもと、「浅川駅前マーケット7」が開催されました。午前十時に打ち上げられた花火を合図に、地雷火太鼓が始まったこのイベントは、町内・町外合わせて二十八の店舗と十二台のキッチンカーが出店、トラックステージの上では、歌手の方二名が熱唱し、路上では、大道芸人が、楽しいマジックショーを披露、空き家を利用して、ジャズグループによる、心地良い歌と演奏が行なわれました。今回もまた、前六回と同様に、とても穏やかな気候となり、大勢の人でにぎわいました。

「JR東日本水郡線活性化プロジェクトチーム」と「大同信号」が参加！

今回は、JR東日本の「水郡線活性化プロジェクト」の方々の参加があり、一緒にムコナくんが来てくれました。歩行者天国になった駅前通りを、ムコナくんが手を振りながら歩くと、子供たちは大喜びでした。また、テントに集まってくれた子供たちは、可愛い白の駅長制服と帽子をかぶって、水郡線のパネルの前で写真を撮っていました。隣のテントでは、「大同信号」さんが、鉄道遮断機の動作体験と、オリジナルグッズの販売を行っていました。



「浅川駅前ふれあいパーク」を 六月二十八日(日)に開催！

ASAKAWA STATION FUREAI PARK
浅川駅前ふれあいパーク
駅前がスタジアム＆牧場に！
食べて、遊んで、もふもふ体験！

- ポニー乗馬体験(乗馬できる方、ASAKAWAの乗馬体験がおすすめです)
- 小動物園(ヤギ・ウサギ・豚・鶏・羊・おまけに、おまけに)
- スポーツアクティビティチャレンジ
- 復活！尺玉投げ競争(参加費0円・エントリー)
- シャカシャカカーブス(ドライバー体験0円)
- お肉の万葉節(肉の万葉節)
- マルシェ＆ワークショップ
- キッチンカー・グルメランド

2026/6/28 日曜日
10:00 AM - 3:00 PM
水郡線磐城浅川駅 広場・駐車場

問合せ 水郡線中庄
0247-36-2815
浅川町商工会事務局
https://asakawanowa.jp
主催：浅川駅前ふれあいパーク
協賛：浅川町・浅川町商工会

来る六月二十八日(日)曜日、磐城浅川駅前、小動物園がやって来ます。ポニーの乗馬体験や、やぎ・羊・うさぎ・陸カメなどと触れあえます。また、野球・サッカー・バスケのアクティビティや、キッチンカーのグルメランドも。みんなでモフモフ体験をしましょう！

編集後記

今年最初のイベントを、無事終了する事ができました。このイベントに参加して頂いた皆様と、ご来場して頂いた皆様、準備にご協力いただいた皆様に、御礼申し上げます。

【編集担当 芳賀幹雄】

- あさかわ駅前マーケット7参加者
東日本水郡線活性化プロジェクト
大同信号株式会社
守丸興業株式会社 工房すどう
SPROUT Nine-0
FLAT WHITE COFFEE FACTORY
地図にないパン屋 手まめ館
鈴木家具センター あさマルシェ
HoocoRi 870craft
ピュアミルク はちまる
フラワーポット 夢工房
酒かふえまるみ 笹川商店
小林乳業 はちこシフォン
くるくる 江田哲郎
ミルクドレイク 里のカフェ
キッチンもぐもぐ 太陽堂
棚倉町地域おこし協力隊
codomopment
むげんのタツタ hitotsuna義
やぎとりもちちゃん 円谷製麺
キッチンカーそら ラビの足跡
パブルワッフルElise あぶくまビール
Makana kitchen PIZZA-LA
さめがわジャージーミルク



JUNE SCHEDULE

～6月の行事予定～

町防災行政無線の提示放送を併せてお聞きください。

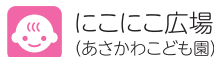

ここに広場
(あさかわこども園)



休日当番医



信号雷打上予定

6/1 月	可燃ごみ	休館日 (富三記念館)		
2 火	資源B地区 不燃A地区			
3 水				
4 木	可燃ごみ			
5 金				
6 土				
7 日			あつみ内科医院 ☎37-1544(玉川村) 和田医院 ☎33-2012(棚倉町)	
8 月	可燃ごみ	休館日 (富三記念館)		
9 火	資源A地区 不燃B地区			
10 水				
11 木	可燃ごみ			
12 金				
13 土				
14 日		休館日 (富三記念館)	ひらた中央医院 ☎55-3333(平田村) 大木医院 ☎33-2424(棚倉町)	
15 月	可燃ごみ	休館日 (富三記念館)		
16 火	資源B地区 不燃A地区			
17 水		なんでも法律相談 (地域福祉センター)		
18 木	可燃ごみ			
19 金				
20 土				
21 日	花火の里 ロードレース大会		ひらた中央医院 ☎55-3333(平田村) 深谷クリニック ☎33-3223(棚倉町)	
22 月	可燃ごみ	休館日 (富三記念館)		
23 火	資源A地区 不燃B地区			
24 水		役場窓口延長開設日 午後5時15分～午後7時		
25 木	可燃ごみ			
26 金				
27 土				
28 日	浅川駅前 ふれあいあいパーク		ひらた中央医院 ☎55-3333(平田村) 車田医院 ☎43-1019(埴町)	
29 月	可燃ごみ	休館日 (富三記念館)		
30 火	資源B地区 不燃A地区			



毎月最終水曜日発行
編集&発行:浅川町役場 企画商工課
〒963-6292
福島県石川郡浅川町大字浅川字背戸谷地112番地の15
TEL 0247-36-2815 FAX 0247-36-2895
http://www.town.asakawa.fukushima.jp/
印刷:浅川印刷所

CONTENTS

目次 広報あさかわ 2026年6月

- 02 入学式・入園式
- 04 浅川小学校運動会
- 06 春季検閲式
- 08 わだい・できごと
- 09 お知らせ・今月の一品
- 17 図書館だより
- 18 保健センターだより
- 21 公民館だより
- 22 地域おこし協力隊
- 23 行事予定
- 24 spotlight



COVER

— 今月の表紙 —

4月19日(日)に、浅川駅前マーケットが行われました。お天気にも恵まれ、たくさんの方で大賑わい! 駅舎前では、JRE水郡線活性化PJの子供駅長制服体験が行われ、子供たちは嬉しそうに写真を撮ったり、笑顔を見せていました♪

浅川町公式ホームページ・各種SNSはこちら



ホームページ



X



浅川町公式LINE

▶ 人口の動き

令和8年4月1日現在
(前月比)

人口	5,591人	(-6)
男	2,821人	(-2)
女	2,770人	(-12)
世帯	2,177世帯	(-6)

▶ 発生状況

令和8年3月1日～
令和8年3月31日

火災件数	1件
救急出動件数	19件
人身事故件数	0件
刑法犯件数	1件

▶ 今月の納期

納付期限は
6月30日(火)です

町県民税 1期

ごみ収集日

可燃ごみ	全地区収集
資源ごみ	A地区 → 荒町、本町一区・二区、 東大畑一区・二区
不燃ごみ	

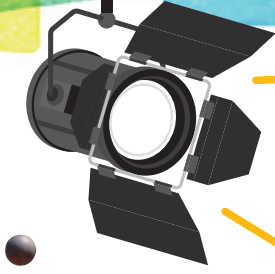

浅川町のみんなを
全力応援!!

spotlight

Vol.15

スポットライト

～ 浅川中学校特設陸上部 ～

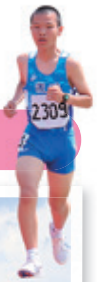

教えて!インタビュー!!

Q 種目を教えてください!

A 女子
1,500mです!



心愛さん

A 男子共通
四種競技です!



楓麻くん

A 男子共通
3,000mです!



怜生くん

Q 練習で大変だったことは?



楓麻くん

A 記録が伸びなかったり、フォームが安定しなかったことです

A フォームが乱れたときに修正できなかったことです



怜生くん

Q どんな時が一番楽しい?



心愛さん

A 走り切ったときです

A 記録が伸びたときやハードルを飛んでいるときです



楓麻くん

Q 県南陸上大会での目標は?



怜生くん

A 総合優勝です

A 9分30秒を切ることで県大会に行くことです



心愛さん

浅川中学校特設陸上部は、1年生6名、2年生6名、3年生14名の26名で活動しています。

5月13日、14日に行われた県南陸上競技大会や9月に行われる県南駅伝競走大会に向けて、日々練習に励んでいます。3月～11月までは陸上競技の専門性を高める練習を中心に行っていますが、冬季トレーニングではラダーを使ったアジリティトレーニングや多様な動きを意識したコーディネーショントレーニングを取り入れています。

このように陸上競技だけでなく、常設部にも繋がるようなトレーニングを工夫して行っています。

こんなチームです

結果だけでなく、生徒の未来へのLEAP(飛躍)を意識して活動しています。

L(Learning):学び、E(Effort):努力

A(Attitude):思考、P(Preparation):準備



小松コーチ 大越先生 郷先生 新妻先生 折原先生 小林先生

顧問 大越先生
コーチ 新妻先生、小林先生
郷先生、折原先生
小松、大場、生田目



応援しています!!